



نعزز مستقبل عُمان

السوادي

السوادي للطاقة

AL SUWADI POWER





صاحب الجلالة السلطان قابوس بن سعيد المعظم



## المحتويات

أعضاء مجلس الإدارة والمدراء التنفيذيون.....	٤
تقرير مجلس الإدارة.....	٥
نبذة عن كبار المساهمين.....	٨
تقرير المسؤولية الاجتماعية للشركة.....	١٢
تقرير مناقشات وتحليلات الإدارة.....	١٥
تقرير حوكمة الشركة.....	٢٣
البيانات المالية المدققة.....	٣٧

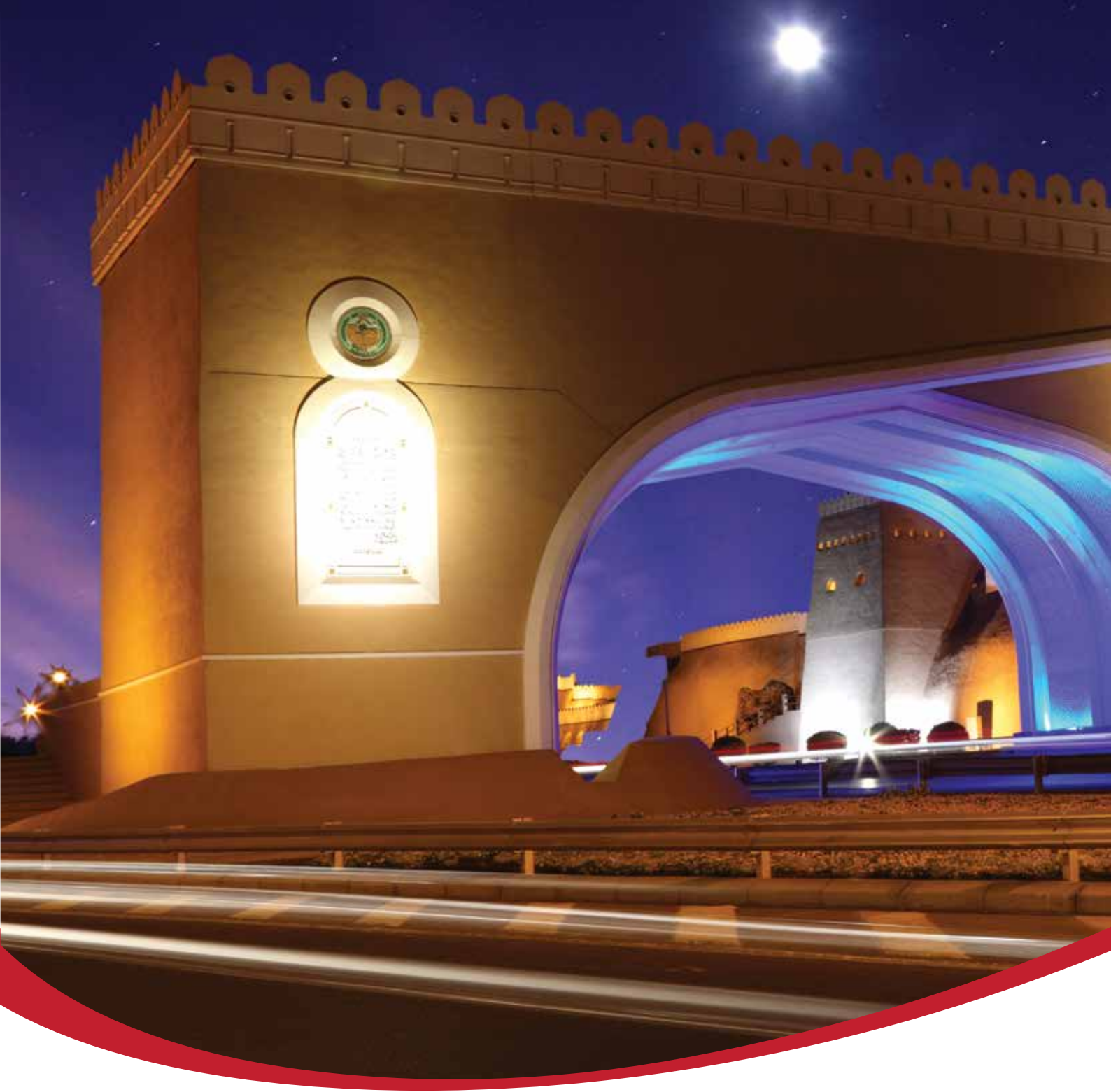



## أعضاء مجلس الإدارة والمدراء التنفيذيون

مجالس الإدارة	المنصب	الجهة التي يمثلها
الفاضل / شارليس بول ديكستير	رئيس مجلس الإدارة	كهربل م.م.ح
الفاضل / رهول كار	نائب رئيس مجلس الإدارة	
الفاضل / علي بن عبدالله بن حمدان الخابوري	عضو	صندوق تقاعد موظفي الخدمة المدنية
الفاضل / علي بن تقي بن إبراهيم اللواتي	عضو	الهيئة العامة للتأمينات الإجتماعية
الفاضلة / آسيا بنت يعرب بن ماجد السيفية	عضو	صندوق تقاعد وزارة الدفاع
الفاضل / جيليان ألكسندر هورات	عضو	
الفاضل / شون مدور	عضو	
الفاضل / ايكيدا كازوتشي	عضو	إس إي بي انترناشيونال نيدرلاندس بي. في.
الفاضل / ميتسو ناكاموتو	عضو	بلو هورايزون بركاء باور بي. في.
الفاضل / نايرسنتوش وني	عضو	شركة التقنيات المتعددة (مليتك) ش.م.م
الفاضل / يعقوب بن حربي بن سالم الحارثي	عضو	

الموظفين التنفيذيين الرئيسيين	المنصب
الفاضل / نافيت كاسبيكار	الرئيس التنفيذي
الفاضل / محمد فؤاد أختر	المدير المالي

## تقرير مجلس الإدارة

المساهمون الكرام،

إنه لمن دواعي سروري نيابةً عن مجلس إدارة شركة «السوادي للطاقة ش.م.ع.ع.» («الشركة») أن أقدم إليكم التقرير السنوي للشركة عن السنة المنتهية في ٣١ ديسمبر ٢٠١٦م.



### حوكمة الشركة

لقد دخل القانون الجديد لحوكمة الشركات («القانون») الصادر عن الهيئة العامة لسوق المال حيز التنفيذ في يوليو ٢٠١٦م ولقد قامت الشركة بمراجعة سياساتها وإجراءاتها القائمة وتنقيحها كما صاغت سياسات واستحدثت إجراءات جديدة لضمان إتزام الشركة بهذا القانون.

### نتائج التشغيل

لقد شهدت المحطة أداءً تشغيليًا رائعًا خلال العام، حيث حققت المحطة مستوى ثابتًا من الموثوقية بلغ ٩٩,٦٤٪ بالإضافة إلى كفاءة حرارية ممتازة بلغت نسبتها ١٠,٨٤٪. أما كفاءة الوقود فجعلت المحطة تحتل مكان الصدارة بين محطات الكهرباء في السلطنة من حيث الكهرباء الموزعة وبالتالي شهد مستوى توزيع الكهرباء من المحطة ارتفاعًا مضطربًا منذ تدشين المحطة في عام ٢٠١٣م. وخلال العام، زودت المحطة الشبكة العُمانية بما مقداره ٤,١٩ جيجا واط / ساعة أي ما يمثل زيادة نسبتها ٤,٨٣٪ مقارنة بالعام ٢٠١٥م.

ويجدر التنويه إلى أن المستوى المتميز من الأداء التشغيلي تعزز بشدة حين تعرضت البلاد خلال شهر سبتمبر ٢٠١٦ لانقطاع مفاجئ في إمدادات الغاز. ومع ذلك فقد كانت الشركة خلال تلك الفترة الحرجة من انخفاض مستويات الغاز قادرة على الاستمرار في توليد الطاقة بكل سلاسة بالاعتماد على نפט الديزل، وتمكنت من دعم الشبكة الوطنية للكهرباء بكل كفاءة. وقد أثنى الرئيس التنفيذي للشركة العُمانية لشراء الطاقة والمياه على الجهود الكبيرة التي بذلتها الشركة قائلاً: **«أود أن أشكركم جميعًا على الجهود الكبيرة التي بذلتموها والمهنية العالية التي أظهرتموها لضمان عدم وجود أي تأثير سلبي على توافر الكهرباء طوال فترة الطوارئ المتعلقة بإمدادات الغاز.»**

حققت الشركة مرحلة هامة تمثلت في إنجاز عملية المعاينة الأولى لمسار الغاز الساخن الممدد لإحدى توربينات الغاز بنجاح وذلك ضمن الإطار الزمني المتفق عليه والتكلفة المرصودة في الموازنة.

واستمرت الشركة في ضمان أعلى معايير الصحة والسلامة والبيئة وإدارة الجودة خلال عمليات المحطة وقد تم تسجيل ٢,٠٠٩ يومًا خاليًا من الحوادث المضيعة للوقت منذ بداية التشغيل بنجاح، ولقد توج ذلك بفوز المحطة في شهر يوليو ٢٠١٦م بالجائزة الذهبية للصحة والسلامة المهنية التي منحتها إياها الجمعية الملكية لمكافحة الحوادث «روسبا».

هذا وقد استوفت الشركة أغلب الإشتراطات البيئية الصارمة الموضوعية من قبل وزارة البيئة والشؤون المناخية من أجل الحصول على التراخيص البيئية وقد أقر ذلك التدقيق الذي أجرته شركة مدققين بيئيين خارجية مرموقة.

وقد ألمت الشركة إمامًا تامًا بالأنظمة الجديدة التي وضعتها هيئة تنظيم الكهرباء في مجال الأمن السيبراني للمحطات وهي الآن في وضع يسمح لها ومقاول التشغيل والصيانة التابع لها، شركة «ستومو»، بإنجاز مراحل التطبيق الرئيسية من أجل ضمان توفير نظام أمن سيبراني قوي في المحطة.

### النتائج المالية

تمكنت الشركة بفضل الأداء التشغيلي للمحطة مقررًا بإنخفاض هام في نفقات التمويل والنفقات الضريبية من تحقيق صافي أرباح استثنائية بلغت ٩,٧ مليون ريال عُمني ما يمثل زيادة نسبتها ٢٥,١٪ بالمقارنة بعام ٢٠١٥م.

النسبة المئوية للتغيير	٢٠١٥م ألف ريال عُمانى	٢٠١٦م ألف ريال عُمانى	النتائج المدققة
٤٠٪	٦٦,٧١٤	٦٩,٣٥٧	الإيرادات
(٦٠٪)	(٤٣,٤٨١)	(٤٦,١٠٨)	النفقات المباشرة
٠,١٪	٢٣,٢٣٣	٢٣,٢٤٩	إجمالي الربح
٢٥,١٪	٧,٢٤٦	٩,٠٦٨	صافي الربح
٢٥,١٪	١,١٤ بيسة	١٢,٦٩ بيسة	الربح للسهم الواحد (القيمة الاسمية ١٠ بيسة)

تصور الرسمتين البيانيتين التاليتين تحليلاً للبرامترات التشغيلية خلال العام الماضي، إذ أن المساهمة من زيادة أدنى نسبياً في تكاليف التشغيل والصيانة والمصروفات العامة والإدارية مقابل إيرادات أعلى عززها الإنخفاض البالغ في نفقات التمويل والنفقات الضريبية قد نتج منها معدل صافي ربح أعلى بالمقارنة بعام ٢٠١٥م.

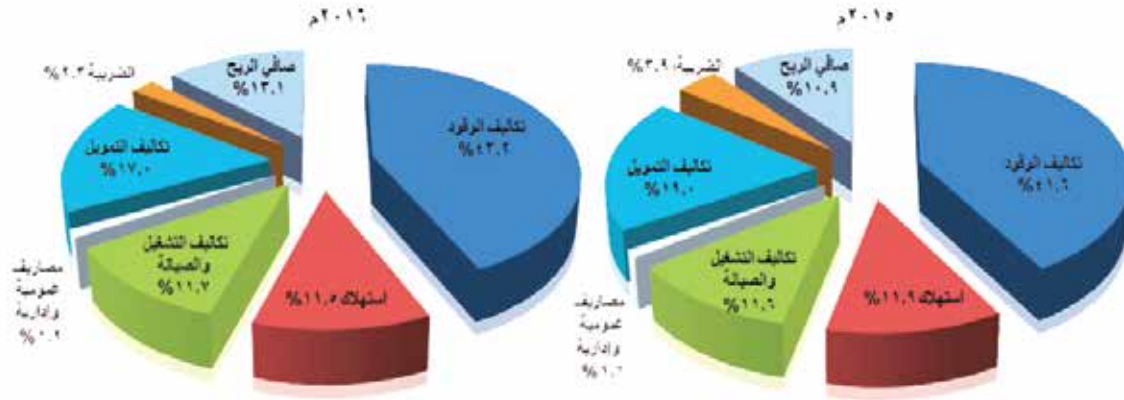

وقد دفعت الشركة أرباحاً بواقع ٩,٢٠ بيسة للسهم الواحد في عام ٢٠١٦م مقارنة بـ ٨,٣٠ بيسة للسهم الواحد في عام ٢٠١٥م وقد ظل سعر السهم ثابتاً عند ١٨٠ بيسة للسهم الواحد في نهاية عام ٢٠١٦م.

### المسؤولية الاجتماعية للشركة

تأخذ الشركة الدور الذي تلعبه كشركة مواطنة مسؤولة على محمل الجد ومعظم برامج المسؤولية الاجتماعية التي تضطلع بها تركز على ولاية بركاء حيث أهدت الشركة خلال العام أربع ألواح إلكترونية ذكية لمدرسة للبنين وه أجهزة عرض لمدرسة للبنات في ولاية بركاء. كما أنها وفّرت خلال العام لإحدى المجمعات الطبية في بركاء جهاز تصوير بالموجات فوق الصوتية كان المجمع في أمس الحاجة إليه.

### النظرة المستقبلية على المدى المتوسط

تسعى الشركة دائماً إلى تحديد جوانب الضعف في عمليات المحطة من أجل تحسينها. وتخطّط الشركة خلال عام ٢٠١٧م للخوض في مشروع تبريد سريع آلي لتوربين البخار مما سيسهم في خفض زمن التبريد الذي يستغرقه التوربين بستة أيام الأمر الذي سيساعد على تسريع أعمال المعاينة والصيانة.

وقد تم اتخاذ كافة الإجراءات والتدابير المعقولة من جانب الإدارة للحفاظ على مستويات الأداء التشغيلي خلال عام ٢٠١٧م، حيث لن يتأثر الأداء المالي للشركة بأي تغيير هام يطرأ على سوق العرض والطلب على الطاقة في السلطنة، وذلك لأن ربحية الشركة تأتي بشكل أساسي من جاهزية محطاتها ومن الموثوقية العالية التي تتمتع بها.





تتابع الشركة التطورات في الأسواق المالية من أجل إعادة إطلاق عملية إعادة تمويل القروض طويلة الأجل للشركة. وسوف يتم البدء بهذا المشروع بمجرد تحسّن الأسواق المالية إلى المستوى المطلوب الذي يجعل من عملية إعادة التمويل مجدية من الناحية المالية.

تبذل الشركة ومقاول التشغيل والصيانة التابع لها جهودًا حثيثة لضمان زيادة نسب التعمين على نحو مضطرب مع التأكد من تشغيل المحطة بسلاسة وموثوقية. والشركة الآن تسعى إلى تحقيق نسب التعمين التي وضعتها هيئة تنظيم الكهرباء.

نيابة عن مجلس الإدارة، أود أن أتقدم بالشكر الجزيل للشركة العُمانية لشراء الطاقة والمياه ش م ع م ، ولهيئة تنظيم الكهرباء، والهيئة العامة لسوق المال، وغيرها من الجهات الحكومية وغير الحكومية الأخرى على توجيهم ودعمهم المستمر لنا. والشكر موصول كذلك لجميع العاملين في التشغيل والصيانة في محطة السوادي للطاقة، ولبقية الأفراد في الشركة على إخلاصهم وتفانيهم في العمل وكذلك لغيرهم من الأطراف مثل مقاولينا الذين تمكنت الشركة بفضل خبراتهم من تحقيق أهدافها وغاياتها التي تصبو إليها.

وختامًا، أود نيابة عن مجلس الإدارة أن أنتهز هذه الفرصة لأتقدم بخالص آيات الشكر والعرفان إلى صاحب الجلالة السلطان قابوس بن سعيد - حفظه الله ورعاه- وحكومته الموقرة، لدعمهما وتشجيعيهما المستمرين للقطاع الخاص من خلال توفير بيئة تسمح لنا بالمشاركة بشكل فاعل في نمو اقتصاد البلاد وتركيز كل إنجازاتنا على بناء أمة صلبة البنين، سائلة المولى عز وجل أن يحفظ جلالته ويسبغ عليه نعمه وآلاءه ويمده بموفور الصحة والعافية.

شارليس بول ديكستير  
رئيس مجلس الإدارة

## نبذة عن كبار المساهمين

### كهريبل م.م.ج

تتولى شركة «كهريبل» عمليات إدارة وتطوير وإنشاء وتشغيل مشاريع إنتاج الكهرباء والمياه في شركة «إينجي» (جي دي إف سويز سابقًا) في منطقة الشرق الأوسط وشمال إفريقيا. وهي شركة مملوكة بالكامل لشركة «إنترناشيونال باور إس.إيه»، والتي هي بدورها مملوكة بالكامل بشكل غير مباشر من قبل شركة «إنترناشيونال باورليميتد».

يذكر أن شركة «إنترناشيونال باور ليميتد» مملوكة بشكل غير مباشر لمجموعة «إينجي»، وهي إحدى شركات الطاقة الرائدة في العالم، والتي تعتبر قذوة في مجال خدمات الكهرباء والغاز والطاقة. وتمارس المجموعة نشاطها ضمن كامل سلسلة القيمة الخاصة بالطاقة، في مجالات الكهرباء والغاز الطبيعي، ابتداءً من مرحلة الإنتاج وحتى التسويق. ويبلغ عدد العاملين بالشركة حاليًا أكثر من ١٥٥,٠٠٠ فردًا في كافة أنحاء العالم، وتجاوزت إيراداتها ٦٩,٩ مليار يورو في عام ٢٠١٥م. كما تم إدراج أسهم الشركة للتداول في أسواق الأوراق المالية في كل من باريس وبروكس ولوكسمبورج، كما أنها ممثلة في أهم مؤشرات الأسواق العالمية، مثل مؤشر «كالك ٤٠»، «بييل ٢٠»، «دي جيه يورو ستوكس ٥٠»، «يوروبكست ١٠٠»، «إف تي اس إي يوروتوب ١٠٠»، «إم أس سي آي يوروب»، «إيه إس بي أي يوروزون»، «يوروبكست فيجيو» («يوروزون ٢٠»، «وورلد ٢٠»، «يوروب ٢٠»، «فرانس ٢٠»)

### شركة التقنيات المتعددة (ملتيتك) ش.م.م

التقنيات المتعددة هي شركة تديرها شركة بهوان الهندسية ش.م.م، والتي تعتبر إحدى مجموعات الأعمال التجارية الرائدة والمعروفة في سلطنة عمان.

وشركة التقنيات المتعددة هي الذراع الإستثماري لمجموعة بهوان الهندسية للمشاركة في مشاريع خصخصة الكهرباء والمياه في سلطنة عمان

وتعتبر التقنيات المتعددة مساهم مؤسس في الشركات التالية:

- شركة اكوا للطاقة بركاء ش م ع ع (محطة بركاء- مشروع مستقل للمياه والطاقة)
- شركة السوادي للطاقة ش م ع ع (بركاء ٣ مشروع مستقل للطاقة)
- شركة الباطنة للطاقة ش م ع ع (صحر ٢ مشروع مستقل للطاقة)
- شركة العنقاء للطاقة ش م ع م (مشروع صور المستقل للطاقة)

وتشارك شركة التقنيات المتعددة أيضا في تجارة منتجات اللحام والمنتجات الكهربائية ومعالجة المياه والمواد الكيميائية لحقول النفط والرافعات.

لمزيد من المعلومات يرجى زيارة الموقع الإلكتروني: [www.bahwanengineering.com](http://www.bahwanengineering.com)

### بلو هورايزون بركاء باور بي. في.

إن شركة «بلو هورايزون بركاء باور بي. في.» هي شركة تابعة مملوكة بالكامل لشركة «سوجيتز» للاستثمار في مشروع الطاقة المستقل «بركاء-٣»، حيث أن «سوجيتز» (سوجيتو كابوشيك-جايشا، سوجيتز) هي شركة تعمل في مجال الاستثمار والتجارة مقرها في طوكيو باليابان، وهي شركة مدرجة في سوق الأوراق المالية في طوكيو.

ويعمل في شركة سوجيتز أكثر من ١٤,٠٠٠ فردًا حول العالم (كما في سبتمبر ٢٠١٦) كما تجاوزت إيراداتها ٤,٠ تريليون ين ياباني في السنة المالية المنتهية في مارس ٢٠١٦.

يذكر أنه قد تم إنشاء شركة سوجيتز من خلال الاندماج بين شركة «نيتشيمين» (تأسست عام ١٨٩٢) وشركة «نيسشولواي» (تأسست عام ١٨٩٦) في عام ٢٠٠٤، وتمارس شركة سوجيتز أعمالها في حوالي ٥٠ بلدا من خلال أكثر من ٤٠٠ شركة تابعة وفرعية موحدة في اليابان ومختلف أنحاء العالم، وتنوع الأنشطة التجارية لشركة سوجيتز لتشمل مجالات الآلات والطاقة والمعادن والمواد الكيميائية والمواد الاستهلاكية. ولا تكمن قوة شركة «سوجيتز» فقط في تطوير المشاريع المالية فحسب، وإنما أيضا في إجراء التحليلات الدقيقة للأسواق من خلال شبكاتنا في الخارج، وتحديد الجدوى التجارية للأعمال التجارية باستخدام الخبرات المتراكمة التي تتمتع بها في شتى المجالات. وقد استفادت شركة سوجيتز من هذه المهارات في اقتناص الفرص المتاحة في مجال المشروعات المستقلة لإنتاج الطاقة الكهربائية كمطور أو مستثمر، أو ممول أو منسق للمشاريع، وشاركت شركة سوجيتز في مشاريع الطاقة المستقلة في جميع أنحاء

العالم، بما في ذلك سلطنة عُمان والمملكة العربية السعودية وفيتنام والمكسيك والصين وترينيداد وتوباغو وسريلانكا واليابان.

وشركة «سوجيتز» هي مساهم رئيسي في شركة «بلو هورايزون صغار باور»، وهي شركة عالمية للاستثمار والتجارة، وتنشط في تطوير المشاريع في مجالات الكهرباء والطاقة في جميع أنحاء العالم. وتبلغ الطاقة الإنتاجية الإجمالية لشركة سوجيتز حوالي ٦,٥ جيجاواط لتوليد الكهرباء، وحوالي ١٣,٢ مليون جالون امبريالي في اليوم لتحلية مياه البحر قيد التشغيل حالياً. وفي منطقة الخليج على وجه الخصوص، تعمل شركة سوجيتز منذ فترة طويلة في مشاريع الطاقة والمياه، بما في ذلك عقود الهندسة والمشتريات والإنشاءات في مشاريع تحلية المياه، مثل مشروع الخبرة (المراحل ١، ٢، ٣، ٤، ٥) ومحوت ومشاريع الطاقة المستقلة، مثل مشروع الطاقة المستقل «بي بي ١» في المملكة العربية السعودية (١,٧٢٩ ميجاواط)، ومحطة بركاء-٣ (٧٤٤ ميجاواط، بتقنية دورة توربينات الغاز المزوجة) ومحطة صغار-٢ (٧٤٤ ميجاواط، تعمل بتقنية دورة توربينات الغاز المزوجة) في سلطنة عُمان.

لمزيد من المعلومات حول شركة سوجيتز، يرجى زيارة الموقع الإلكتروني: <http://www.sojitz.com/en>

### «إس إي بي انترناشيونال نيدرلاندس بي. في»

إن شركة «إس إي بي أي» هي شركة تابعة مملوكة بالكامل لشركة شيكوكو إكتريك باور (يوندن) للاستثمار في وإدارة المشاريع المستقلة للطاقة والمشاريع المستقلة للمياه والطاقة خارج اليابان، وتمتلك الشركة أسهمًا في مشروع الطاقة المستقل «بركاء-٣» (٧٤٤ ميجاواط، بتقنية دورة توربينات الغاز المزوجة) ومشروع الطاقة المستقل «صغار-٢» (٧٤٤ ميجاواط، بتقنية توربينات الغاز ذات الدورة المركبة) في سلطنة عمان، و مشروع المياه والطاقة المستقل في «راس لفان» (٢,٧٣٠ ميجاواط، بتقنية توربينات الغاز ذات الدورة المركبة / ٦٣ مليون جالون امبريالي يوميا) في دولة قطر.

ويعتبر مشروع «راس لفان» المستقل لإنتاج المياه والطاقة أحد أكبر وأحدث مشاريع المياه والطاقة المستقلة في العالم، والذي استطاع تحقيق تاريخ التشغيل التجاري في الوقت المحدد في عام ٢٠١١، وظل يعمل بثبات منذ ذلك الحين.

كما أن شركة (يوندن) المدرجة في بورصة طوكيو للأوراق المالية، هي منشأة للطاقة الكهربائية وتعمل على تنفيذ عملية متكاملة لتوليد ونقل وتوزيع وبيع الطاقة الكهربائية لأكثر من ٤ ملايين شخص في منطقة «شيكوكو» في اليابان. ويعمل بشركة «يوندن» أكثر من ٤,٧٠٠ فرد، وقد استطاعت أن تحقق إيرادات تشغيلية موحدة بلغت ٥,٩ مليار دولار أمريكي من مبيعات كهرباء بلغت ٢٧,٥ مليار كيلواط / ساعة في السنة المالية المنتهية في ٣١ مارس ٢٠١٦. ومنذ إنشائها في العام ١٩٥١، ساهمت شركة «يوندن» في التنمية الإقليمية من خلال توفير إمدادات الكهرباء المستقرة ذات جودة عالية وبأسعار منخفضة، من خلال إنشاء مزيج متوازن من الطاقة، يجمع بين الطاقة النووية والفحم والنفط والغاز والطاقة المائية والطاقة الشمسية، وبلغت قدرتها الإنتاجية الإجمالية حوالي ٦٣٤٠ ميجاواط (صافي وإجمالي) في ٦٤ محطة للطاقة.

وفي مجال الطاقة الحرارية على وجه الخصوص، يعمل بشركة «يوندن» أكثر من ٤٠٠ مهندس في مجال هندسة وبناء وتشغيل وصيانة محطات الطاقة الحرارية التي تقدر طاقتها الإنتاجية بحوالي ٣,٧٠٠ ميجاواط، حيث تتمتع شركة «يوندن» بخبرات واسعة ومهارات ودراسة اكتسبتها خلال أكثر من ٦٠ عاما من العمل في هذه المجالات. وتمتلك شركة «يوندن» وحدتين تعملان بتقنية توربينات الغاز ذات الدورة المركبة بقدرة ٢٩٦ ميجاواط في محطة «ساكايد» لتوليد الطاقة.

لمزيد من المعلومات حول شركة «يوندن» يرجى زيارة الموقع الإلكتروني: [www.yonden.co.jp/english/index.html](http://www.yonden.co.jp/english/index.html)

### الهيئة العامة للتأمينات الإجتماعية

الهيئة العامة للتأمينات الإجتماعية هي هيئة عامة أنشئت في سلطنة عُمان، وتمتدع بالاستقلال الإداري والمالي بموجب المرسوم السلطاني رقم ٩١/٧٢ الصادر بتاريخ ٢ يوليو ١٩٩١. وتتولى الهيئة بإدارة نظام محدد للتقاعد مخصص للمواطنين العُمانيين العاملين في القطاع الخاص، وذلك من خلال استراتيجيات استثمارية حكيمة وحصيفة وطويلة الأمد. وحالياً، يتجاوز عدد منسوبي نظام التقاعد الذي تديره الهيئة ٢,٣٠٠,٠٠٠ مشارك فاعل.

وتستثمر الهيئة بشكل نشط في أسواق رأس المال المحلية والدولية. وعلى الصعيد المحلي، كانت الهيئة رائدة على الدوام في المشاركة في مشاريع الطاقة وشركات الخدمات والمشاريع العقارية الكبر. أما على الصعيد الدولي، فتستثمر الهيئة في الأصول، سواء بشكلها التقليدي (مثل السندات والأسهم) أو البديل (مثل الأسهم الخاصة والبنية التحتية والعقارات).

لمزيد من المعلومات حول الهيئة العامة للتأمينات الإجتماعية، يرجى زيارة الموقع الإلكتروني: [www.pasi.gov.om](http://www.pasi.gov.om)

## صندوق تقاعد موظفي الخدمة المدنية

تأسس صندوق تقاعد موظفي الخدمة المدنية تزامناً مع صدور قانون المعاشات التقاعدية ومكافآت نهاية الخدمة للمواطنين العُمانيين العاملين في القطاع الحكومي في بداية عام ١٩٨٦.

والصندوق عبارة عن هيئة حكومية مستقلة تتمتع بالشخصية الاعتبارية والاستقلالية المالية والإدارية.

للمزيد من المعلومات حول صندوق تقاعد موظفي الخدمة المدنية يرجى زيارة الموقع الإلكتروني: [www.civilpension.gov.om](http://www.civilpension.gov.om)

## صندوق تقاعد وزارة الدفاع

صندوق تقاعد وزارة الدفاع هو عبارة عن مؤسسة قانونية عامة في سلطنة عُمان تم تأسيسها وتسجيلها بموجب المرسوم السلطاني رقم ٩٣/٨٧ الصادر بتاريخ ٢٩ ديسمبر ١٩٩٣. ويعد صندوق تقاعد وزارة الدفاع واحداً من أكبر صناديق التقاعد في السلطنة، ومستثمراً رئيسياً في أسواق رأس المال المحلية في كل من الأسهم والسندات، كما أن الصندوق هو مشارك رئيسي في استثمارات المشاريع والاستثمارات العقارية، كما يوجد للصندوق ممثلون في مجالس إدارة العديد من الشركات التجارية البارزة في السلطنة.



## تقرير المسؤولية الاجتماعية للشركة



تعتمد الشركة سياسة ترمي إلى تنمية المجتمع في ولاية بركاء وتأخذ دورها كشركة مواطنة مسؤولة على محمل الجد، وتشمل المجالات الرئيسية التي تغطيها برامج المسؤولية الاجتماعية للشركة الصحة والتعليم والبيئة والرياضة والمساعدة في المبادرات الاجتماعية الهامة الأخرى.

### التبرعات خلال عام ٢٠١٦

المبلغ بالريال العماني	بيان المشروع
٥,٦٧٨	أربع ألواح إلكترونية ذكية للصفوف المدرسية في مدرسة عبد بن الجلندي للتعليم الأساسي للبنين في بركاء
٨٥٠	خمسة أجهزة عرض للصفوف المدرسية في مدرسة الأمل التعليمية للبنات في بركاء
٨,٤٠٠	وحدة تشخيص بالموجات فوق الصوتية مهداة إلى مركز رعاية صحية أولية في منطقة بركاء
٢١٠	شتى أنواع الدعم المقدم إلى بلدية بركاء في مجال البيئة
<b>١٥,١٣٨</b>	<b>المجموع</b>

اتخذت الشركة خلال عام ٢٠١٦م مبادرتين رئيسيتين في مجال التعليم تدخلان ضمن نطاق برامج المسؤولية الاجتماعية للشركة، حيث أهدت خلال الربع الأول من العام أربعة ألواح إلكترونية ذكية لمدرسة البنين وخمسة أجهزة عرض لمدرسة البنات في ولاية بركاء.



وخلال الربع الثالث من العام، وفرت الشركة جهاز تصوير بالموجات فوق الصوتية لمجمع بركاء الطبي التابع لوزارة الصحة. والجدير بالذكر أن المرضى الذين بحاجة إلى الخدمات المتخصصة التي توفرها وحدة التصوير عبر الموجات فوق الصوتية هذه يحققون أقصى استفادة من هذا الجهاز حيث كان عليهم قبل تركيبه في المجمع أن يقطعوا مسافة ٨٠ كيلومتراً ليصلوا إلى مستشفى الرستاق التي توفر تلك الخدمة. وخلال هذا الفصل، تبرعت الشركة أيضاً لبلدية بركاء ببعض الأدوات والمعدات المفيدة في مجال البيئة.

هذا ويؤمن كل من المجتمع المحلي والدوائر الحكومية المختلفة المبادرات الإجتماعية التي تتخذها الشركة ويقدرانها كل التقدير في حين تواصل الشركة بحثها ومساعدتها لتقديم مبادرات إجتماعية ذات منفعة مماثلة في منطقة بركاء وذلك في إطار التزامها بالإضطلاع بدورها كشركة مواطنة مسؤولة على أكمل وجه.

# تقرير مناقشات وتحليلات الإدارة





## تقرير مناقشات وتحليلات الإدارة

يسر إدارة شركة السوداني للطاقة ش.م.ع.ع («الشركة») أن تقدم تقريرها حول هيكل أعمال الشركة، والفرص والتحديات، والأداء التشغيلي والمالي، والمخاطر والمخاوف، إضافة إلى النظرة المستقبلية والمسائل الأخرى التي تهم المساهمين.

### هيكل القطاع وتطوره

في عام ٢٠٠٤م صدر «قانون القطاع»، لتوفير إطار العمل اللازم لهيكلية قطاع الكهرباء وقطاع المياه المرتبط به في السلطنة، وأدى هذا الأمر إلى إنشاء هيئة تنظيمية مستقلة، وهي هيئة تنظيم الكهرباء، وشركة منفردة للشراء، وهي الشركة العُمانية لشراء الطاقة والمياه ش.م.ع.م، بالإضافة إلى شركة قابضة، وهي شركة الكهرباء القابضة ش.م.ع.م. حيث تعمل الشركة العُمانية لشراء الطاقة والمياه على التأكد من توفر طاقة إنتاجية كافية من الكهرباء والمياه وبأقل التكاليف لمواجهة الطلب المتزايد عليها في السلطنة، كما تتكفل الشركة بخطط توليد الكهرباء على المدى الطويل، وتحديد المشاريع الجديدة القابلة للتطوير من قبل مؤسسات القطاع الخاص، وذلك لتلبية متطلبات توليد الطاقة وتحلية المياه المستقبلية في السلطنة.

يُذكر أن قطاع الكهرباء والمياه في عُمان مملوك بشكل جزئي للحكومة، أما الجزء الآخر فيتبع للقطاع الخاص، و تتضمن محفظة الشركة العُمانية لشراء الطاقة والمياه، فيما يخص السعة المتعاقد عليها من الطاقة، عقودًا طويلة الأمد مع ١١ محطة قيد التشغيل لتوليد الطاقة.

وتعتزم الشركة العُمانية لشراء الطاقة والمياه تنفيذ إجراءات «سوق الصفقات الفورية» لشراء الطاقة مستقبلاً من منتجين مستقلين للطاقة، وذلك بغية زيادة كفاءة التوزيع عن طريق زيادة الشفافية وتحقيق الكفاءة على مستوى الوقود والاستخدام الأمثل للأصول في ما يتعلق بفرص تحقيق المولدات للإيرادات ما بعد إنتهاء مدة إتفاقيات شراء الطاقة ما يسهم في تعزيز الشفافية في معالجة إتفاقيات شراء الطاقة المنتهية مدتها. وسوف تستمر الشركة العُمانية لشراء الطاقة والمياه في المحافظة على الدور الذي تلعبه كالمشتري الوحيد للطاقة بالجملة في السلطنة.

### الفرص والتحديات

تمتلك الشركة إطارًا تعاقديًا راسخًا، بما يضمن لها تدفقات نقدية ثابتة يمكن التنبؤ بها.

### الإطار التعاقدى

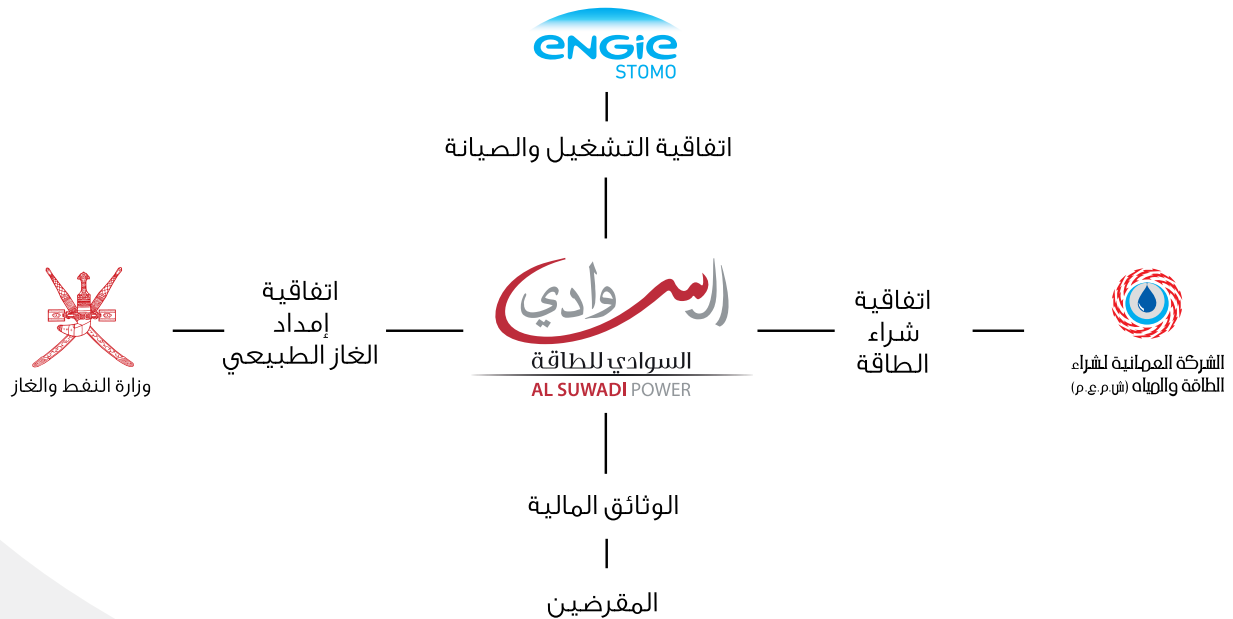

تتميز اتفاقية شراء الطاقة المبرمة مع الشركة العُمانية لشراء الطاقة والمياه بالمرونة تجاه الصدمات المحتملة في أسعار الغاز أو الطلب على الطاقة حتى عام ٢٠٢٨م، بالإضافة إلى توفير الحماية ضد أي مخاطر سياسية. كما أن الشركة العُمانية لشراء الطاقة والمياه هي المشتري الوحيد لجميع الكهرباء المنتجة من محطة الطاقة («المحطة»)، وتعتمد الشركة اعتمادًا كليًا على الدفعات التي تقدمها الشركة العُمانية لشراء الطاقة والمياه في مواعيدها المحددة، حيث تتمتع الشركة العُمانية لشراء الطاقة والمياه بتصنيف ائتماني مرتفع وسجل جيد في سداد الفواتير حسب المواعيد المحددة.

كما أن اتفاقية بيع الغاز الطبيعي التي تم إبرامها مع وزارة النفط والغاز تضمن توفير الوقود (الغاز الطبيعي) بالتوافق مع الشروط الواردة في اتفاقية شراء الطاقة. وقد أعلنت وزارة النفط والغاز اعتبارًا من يناير ٢٠١٥م عن زيادة سعر الغاز ليصل إلى قيمة ٣ دولارات أمريكية لكل مليون وحدة حرارية («بي تي يو») مع زيادة سنوية لا تقل عن ٣٪. ولكن بما أن تكلفة الغاز هي عبارة عن عنصر عابر بموجب اتفاقية شراء الطاقة، فإن الشركة ستكون بمنأى عن أي تأثير مالي نتيجة الزيادة في سعر الغاز.

كما أبرمت الشركة اتفاقيات تمويل مع مجموعة من البنوك الدولية، ووكالات ائتمان الصادرات، وتمت تغطية التقلب المستقبلي في معدلات الفائدة بشكل مناسب من خلال إبرام اتفاقيات مقايضة لمعدلات الفائدة، وبالتالي تحسين إمكانية توقع التدفقات النقدية المتاحة للمساهمين.

وتعد المخاطر التكنولوجية منخفضة نظرًا لأن المحطة تستخدم أحدث التقنيات الموثوقة التي يتم الحصول عليها من الموردين الدوليين ذوي السمعة الطيبة (شركة «سيمنز» بشكل رئيسي).

وقد تم التعاقد مع شركة سويز تراكتيل للتشغيل والصيانة (عُمان) ش.م.م (ستومو) لتشغيل وصيانة المحطة خلال مدة اتفاقية شراء الطاقة. حيث تملك شركة «ستومو» الخبرات والمهارات التشغيلية اللازمة، وتتمتع بأوسع خبرة في مجال التشغيل والصيانة في السلطنة، الأمر الذي يساهم في التخفيف إلى حد كبير من المخاطر التشغيلية. كما تستند معايير تشغيل وصيانة المحطة إلى أفضل الممارسات الدولية المتبعة في هذا المجال، بالتوافق مع السياسات والمبادئ المعتمدة من قبل مجموعة «إينجي» الدولية، والتي استمدتها بدورها من باعها الطويل في تشغيل العديد من محطات توليد الطاقة في جميع أنحاء العالم.

وفي الختام، فإن الشركة تواصل السعي للاستفادة من الخبرات الواسعة للمساهمين الرئيسيين في تملك وتشغيل مشاريع الطاقة، سواء في السلطنة أو في مختلف أنحاء العالم.

## مناقشة الأداء التشغيلي والمالي

### الصحة والسلامة

يتم إيلاء أداء الصحة والسلامة الأهمية القصوى ضمن الشركة، وبما يشمل أيضًا شركة «ستومو»، ومختلف المقاولين والمقاولين الفرعيين، وذلك بغية تحقيق الهدف الذي رسمته الإدارة العليا: تجنب وقوع أي أضرار أو حوادث بيئية.

وقد كان أداء الصحة والسلامة ممتازًا بشكل عام في ٢٠١٦م إذ لم يسجل وقوع أي إصابات مضيعة للوقت. وتفخر الشركة بأن تعلن بأن المحطة قد أكملت أكثر من ٢٠٠٩م أيام دون وقوع أي حوادث مضيعة للوقت.

كما أن المحطة قد حصلت على عدد من الشهادات المرموقة مثل «الأيزو ١٤٠٠١» ونظام إدارة السلامة والصحة المهنية (OHSAS 18001) الأمر الذي يعتبر دليلًا على معايير السلامة والجودة العالية التي تتسم بها عمليات المحطة. كما فازت المحطة أيضًا في شهر يوليو ٢٠١٦م بالجائزة الذهبية المرموقة للصحة والسلامة المهنية التي تمنحها الجمعية الملكية لمكافحة الحوادث «روسبا». فضلًا عن العديد من الإجراءات الاستباقية الأخرى، المبينة أدناه، التي تقوم بها الشركة بالتعاون مع شركة «ستومو» والتي أدت إلى بشكل ممتاز إلى تحقيق أهداف السلامة والبيئة:

- إجراء المراجعات المنتظمة من قبل الإدارة وتقديم المحاضرات حول السلامة.
- إدخال مؤشرات الأداء الرئيسية الاستباقية.
- إدخال البرامج القائمة على السلوك والتي تسمى «عيون جديدة»
- تطبيق برنامج «إنتيليكس»، وهو عبارة عن نظام لإدارة حوادث السلامة.

كما يتم التعامل مع أي حادثة صغيرة تقع أو كادت أن تقع على محمل الجد، ويتم تحليلها ومن ثم اتخاذ الإجراءات الاحترازية اللازمة وبحثها مع الموظفين ومع أعضاء مجلس الإدارة، وذلك للاستفادة من خبراتهم وتعاونهم لضمان الالتزام بأفضل الممارسات المتبعة في هذا المجال.

### الموارد البشرية – التدريب والتطوير الوظيفي

تعد قيم التدريب من القيم التي ترسخها شركة «ستومو» وهي ترمي بشكل أساسي إلى ضمان تأدية كافة العاملين مهامهم

بفعالية تامة وفي أجواء آمنة. والجدير بالذكر أن الشركة وشركة «ستومو» ملتزمين بتمكين المواطنين العُمانيين المؤهلين من اكتساب مهارات هندسية وما يرتبط بها من مهارات أخرى تتميز بجودة عالية والإضطلاع بمسؤوليات أكبر في مجالي تشغيل المحطة وصيانتها. ولهذا الغرض، انطوت استراتيجية الشركة وشركة «ستومو» منذ إنشائها تدريب الكوادر العُمانية المؤهلة وتطويرهم لتولي مسؤوليات إضافية في الوقت المناسب. وتشمل المراجعة السنوية لأداء كل عامل تقييم نموه الوظيفي. ولقد نجحت «ستومو» في إختيار مرشحين يتمتعون بإمكانات عالية للإرتقاء بهم إلى مستوى أعلى من التدريب المتخصص وتوفير توجيهات إرشادية لهم من قبل الأقران ليصعدوا سلم المناصب الإدارية العليا وصولاً لأعلى منصب يمكن أن يشغله في شركة تعمل في قطاع الطاقة.

هذا وتملك الشركة هي الأخرى مجموعة من الإجراءات وطبقت سياسة خاصة بالموارد البشرية تتضمن مخططاً واضحاً للمسارات الوظيفية التي يمكن للشباب العُماني أن يسلكها بما يحقق أقصى استفادة من إمكانياتهم ويساعدهم على النمو مهنيًا وشغل مناصب عليا.

## صافي تصدير الطاقة ومعامل الحمولة

شهد صافي الطاقة المصدرة ومعامل الحمولة منحنى تصاعدياً منذ تدشين المحطة في عام ٢٠١٣م.

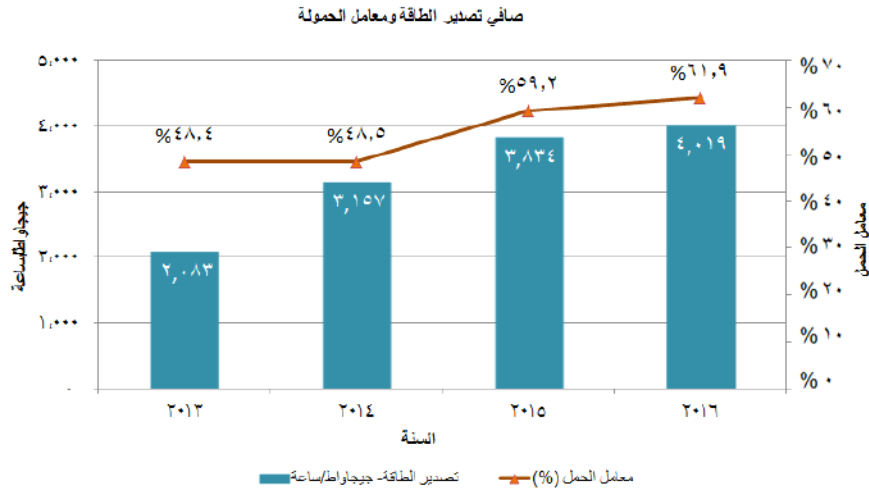

## السعة

تعرف الطاقة الانتاجية للمحطة بأنها إجمالي الطاقة الكهربائية (ميجاواط) والتي يمكن تسليمها من قبل المحطة في شروط الموقع المرجعية. يشرح الرسم البياني التالي الطاقة الإنتاجية المتعاقد عليها المضمونة بموجب إتفاقية شراء الطاقة والطاقة الإنتاجية الفعلية.

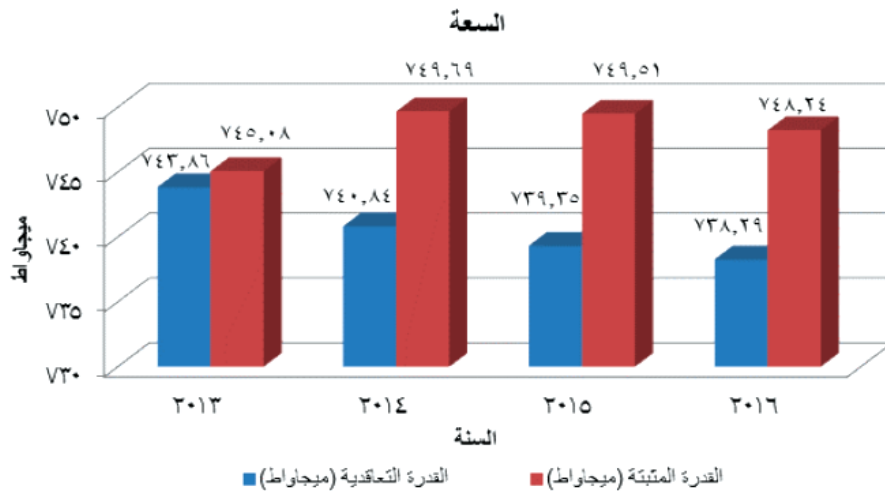

## الموثوقية

يُقصد بموثوقية المحطة قدرتها على تقديم القدرة المُعلن عنها طبقًا لاتفاقية شراء الطاقة، حيث كانت موثوقية المحطة التشغيلية على مدى الأعوام الأربعة الماضية ممتازة وفق معايير القطاع، وساهمت بصورة جوهرية في الأداء المالي للشركة.

## الكفاءة الحرارية

تُقاس كفاءة محطة الكهرباء بمقدار الحرارة المطلوبة لإنتاج وحدة واحدة من الطاقة الكهربائية. ولقد اعتمدت الشركة من خلال مبادرات متنوعة تشمل زيادة ضغط الغاز الذي يتم إمداد المحطة به، كافة الوسائل الممكنة لتحسين الكفاءة الحرارية للمحطة. ويتضح الأثر المترتب على مستوى أفضل من الكفاءة الحرارية من النتائج المالية المحسنة للعام الحالي.

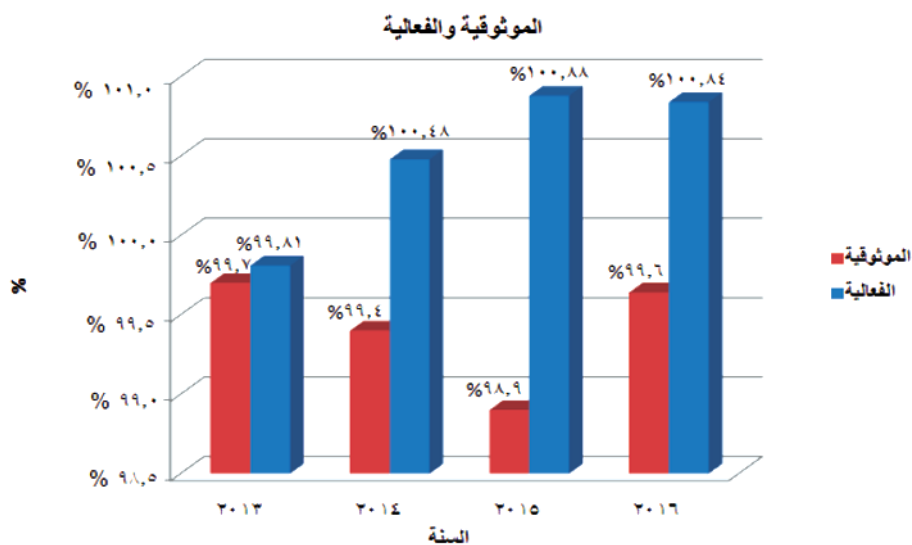

## الصيانة

تم إجراء الصيانة على المحطة وفقًا لإجراءات التشغيل والصيانة القياسية الموصى بها من قبل الشركة المصنعة للمعدات الأصلية. وفي حين خضعت توربينات الغاز لعمليات معاينة صغيرة مجدولة فقد تم بنجاح إنجاز أول عملية معاينة موسعة على مسار الغاز الساخن وفقًا لاتفاقية الخدمة طويلة الأجل الموقعة مع الشركة المصنعة للمعدات الأصلية.

## الضمان

انتهت صلاحية الضمان على المعدات الرئيسية وعلى بقية أجزاء المحطة بموجب عقد الهندسة والمشتريات والإنشاءات في شهري يونيو ٢٠١٤م وأبريل ٢٠١٥م، على التوالي. ولكن مقاولي الهندسة والمشتريات والإنشاءات قد مَددوا فترة الضمان، ولكن بسعر أقل، بما يعكس قيمة مطالبات الضمان المتبقية، على النحو الذي تمت الموافقة عليه مع الشركة. وترصد الإدارة عن كثب عملية تسوية مطالبات الضمان المرفوعة ضد مقاولي الهندسة والمشتريات والإنشاءات، وستعمل على تعديل قيمة الأعمال المتبقية مع السعي للحصول على تمديد إضافي لسند الضمان حتى يتم تسوية أو تنفيذ جميع مطالبات الضمان حسب الأصول.

## مناقشة الأداء المالي

### أبرز النقاط المالية

الأرقام مقدر بـ (مليون ريال عُماني)	٢٠١٦	٢٠١٥	نسبة التغير (%)
العائدات	٦٩,٣٦	٦٦,٧١	٪٤,٠
صافي الربح	٩,٠٧	٧,٢٥	٪٢٥,١
صافي الربح قبل نفقات التمويل	٢,٩٠	١٩,٩١	٪٥,٠
إجمالي الأصول	٣٠٠,٨٩	٣٠٥,٤٦	٪١,٥-
رأس المال (المدفوع بالكامل)	٧١,٤٤	٧١,٤٤	٪٠,٠
أموال المساهمين (صافي الأصول)	٨٨,٢٧	٨٥,٧٧	٪٢,٩
القروض لأجل *	١٩٨,٦٤	٢١٣,٢٩	٪٦,٩-
المتوسط المرجح لعدد الأسهم	٧١٤,٤١	٧١٤,٤١	٪٠,٠
العدد الفعلي للأسهم غير المدفوعة	٧١٤,٤١	٧١٤,٤١	٪٠,٠
أرباح الأسهم العادية	٦,٥٧	٥,٩٣	٪١,٨
<b>المؤشرات المالية الرئيسية</b>			
هامش صافي الربح	١/٢	٪١٣,١	غير منطبق
عائدات رأس المال (المدفوع بالكامل)	٥/٢	٪١٢,٧	غير منطبق
عائدات رأس المال المستثمر	٣/(٧+٦)	٪٧,٣	غير منطبق
نسبة الديون إلى رأس المال	٦:٧	٢٨,٧:٧١,٣	غير منطبق
صافي الأصول لكل سهم (بيسة)	٨/٦	١٢٣,٥٥	٪٢,٩
الربح الأساسي للسهم (بيسة)	٨/٢	١٢,٦٩	٪٢٥,١
ربح السهم (بيسة)	٩/١٠	٩,٢٠	٪١,٨

\* باستثناء تكلفة المعاملات غير المطفأة.

### تحليل الأرباح والخسائر

رفعت وزارة النفط والغاز سعر الغاز في ١ يناير ٢٠١٦ بنسبة ٣٪ وبما أن سعر الغاز هو عنصر عابر بموجب اتفاقية شراء الطاقة، فقد زادت إيرادات الشركة بدورها بناء على تمرير تلك التكاليف بموجب الاتفاقية.

وقد ازداد صافي الربح لعام ٢٠١٦ بنسبة ٢٥,١٪ مقارنة مع العام الماضي، ويرجع ذلك أساساً إلى: (أ) الأداء التشغيلي الممتاز للمحطة الذي يقابل قيد جزء من أثره الإيجابي بقيد التكاليف المرتبطة بعملية المعاينة الموسعة المجدولة لمسار الغاز الساخن لأحد تربيينات الغاز، و(ب) الانخفاض المضطرب في نفقات التمويل بسبب جدولة سداد الديون، و(ج) أثر احتساب مضروف الضريبي الأدنى - الضريبة المؤجلة.

ونتيجة لذلك، فقد ارتفع العائد الأساسي للسهم الواحد إلى ١٢,٢٩ بيسة للعام ٢٠١٦م مقارنة مع ١٠,١٤ بيسة لعام ٢٠١٥م.

ويبين الشكل أدناه النمو التدريجي في الإيرادات والأرباح منذ تاريخ بدء التشغيل التجاري:

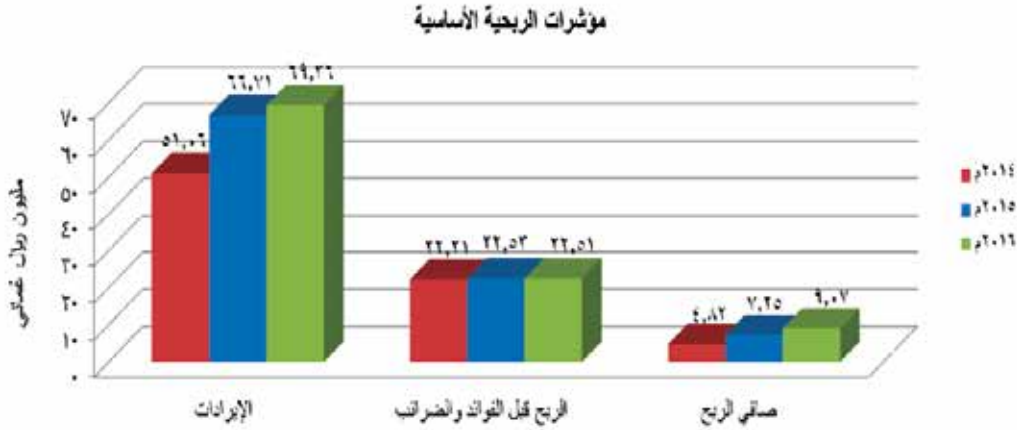

### تحليل الميزانية العمومية

بلغ إجمالي أصول الشركة ٣٠٠,٨٩ مليون ريال عُمني كما في ٣١ ديسمبر ٢٠١٦م، مقارنة مع ٣٠٥,٤٦ مليون ريال عُمني في العام المنصرم، وذلك يعود أساسًا إلى رسوم الإستهلاك للسنة.

وتتضمن الذمم التجارية المدينة شهرًا واحدًا من فواتير الشركة العُمانية لشراء الطاقة والمياه التي من المتوقع تسويتها من قبل الشركة العُمانية لشراء الطاقة والمياه في الوقت المناسب طبقًا لشروط اتفاقية شراء الطاقة.

وبلغ النقد وما في حكم النقد والودائع قصيرة الأجل بعد اقتطاع القروض قصيرة الأجل ٣,٥٣ مليون ريال عُمني كما في ٣١ ديسمبر ٢٠١٦م مقارنة مع ٢,٥٨ مليون ريال عُمني في العام الماضي.

وتحسنت أموال المساهمين (صافي الأصول) لتصل إلى ٨٨,٢٧ مليون ريال عُمني كما في ٣١ ديسمبر ٢٠١٦م، ويرجع ذلك أساسًا إلى ارتفاع صافي الأرباح المحققة خلال عام ٢٠١٦م والتي انخفضت بعد توزيع الأرباح على المساهمين خلال السنة.

وشهدت القروض لأجل (والتي تشمل الأرصدة المتداولة وغير المتداولة) انخفاضًا لتصبح ١٩٨,٦٤ مليون ريال عُمني نتيجة للدفعات المجدولة طبقًا للشروط المتفق عليها بموجب اتفاقيات التمويل.

وتواصل الشركة تكوين مخصصات كافية للالتزامات استبعاد الأصول لتتمكن من الإيفاء بالتزاماتها القانونية بتفكيك وإزالة المحطة في نهاية عمرها الإنتاجي واستعادة الأرض.

### توزيعات الأرباح

تتوقف سياسة الشركة في توزيع الأرباح من النقد المتاح على الوفاء بالتعهدات المتفق عليها بموجب وثائق التمويل، والتي تشمل تكوين مخصصات كافية لتسديد القروض المتوقعة والنفقات التشغيلية. وتماشياً مع سياسة الشركة ومع اللوائح الصادرة عن الهيئة العامة لسوق المال، فقد أعلنت الشركة عن توزيعات أرباح بقيمة ٦,٥٧ مليون ريال عُمني (بواقع ٩,٢٠ بيعة للسهم الواحد) في عام ٢٠١٦م (تُدفع من الأرباح المحتجزة المدققة للسنة المنتهية في ٣١ ديسمبر ٢٠١٥م). وكان توزيع الأرباح عن عام ٢٠١٦م أعلى بنسبة ١٠,٨٪ مقارنة بعام ٢٠١٥م.

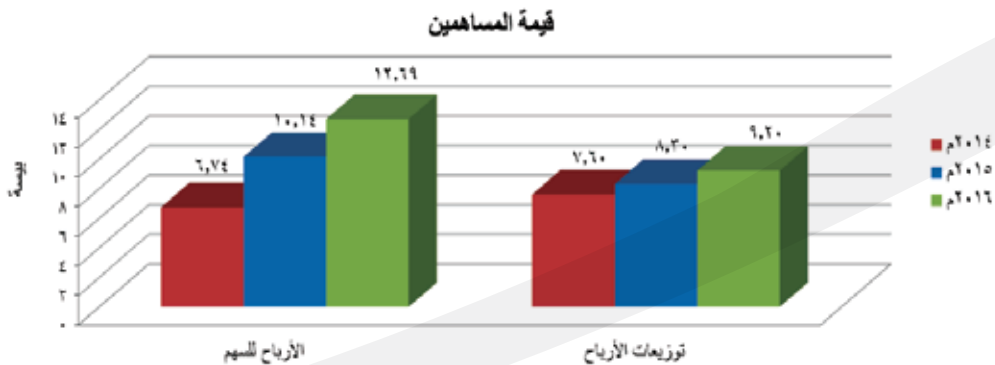

## المخاطر والمخاوف

### فقدان الجاهزية بسبب عطل ميكانيكي

إن الخطر الرئيسي الذي يواجه الشركة هو احتمال أن تصبح محطاتها في حالة عدم جاهزية بسبب عطل ميكانيكي. ومن أجل التخفيف من هذا الخطر، فإن الشركة تحرص على وتراقب قيام شركة «ستومو» بتشغيل المحطة وصيانة بالتوافق مع سياسات الشركة ومبادئها وتوجيهاتها، بالإضافة إلى الممارسات الفضلى في القطاع وجدول الصيانة المنصوص عليها من قبل الشركة المصنعة للمعدات الأصلية.

### فقدان الجاهزية بسبب تلف عرضي

وفقاً للممارسات الفضلى المتبعة في هذا المجال، تحرص الشركة على توفير وثائق التأمين الكافية لحماية الأعمال ضد أي أضرار بالمتلكات أو إيرادات فائتة قد تنجم عن الأضرار الناتجة عن الحوادث.

### مدفوعات الشركة العُمانية لشراء الطاقة والمياه

منذ تاريخ بدء التشغيل التجاري – باستثناء حادثة واحدة – قامت الشركة العُمانية لشراء الطاقة والمياه بتسديد فواتيرها كاملة خلال فترة الائتمان المتفق عليها.

## النظرة المستقبلية

خلال العام، سعت الشركة جاهدة إلى إعادة تمويل ديونها طويلة الأجل. غير أن الردود النهائية التي تم تلقيها من الجهات المقرضة المحتملة لم يُنظر إليها للأسف على أنها تقدم قيمة مالية هامة للشركة، وذلك بسبب الظروف غير المواتية التي تشهدها الأسواق المالية العالمية، هذا بالإضافة إلى شتى التحديات التي واجهتها الشركة على صعيد التمويل والتسعيرة والمسائل القانونية. ونتيجة لذلك، فقد قرر المجلس تعليق مساعيه بهذا الخصوص. في حين تعكف الشركة بمساعدة مستشارها المالي على مراقبة كافة المستجدات في الأسواق المالية عن كثب، وفي حال طرأ أي تحسن ملحوظ على تلك الأسواق، فإن الشركة ستستأنف محاولاتها الرامية لإعادة التمويل.

كما أن الإدارة متفائلة بشأن مستقبل الشركة. ومع التسليم بأن استدامة النتائج المالية للشركة على المدى الطويل تعتمد على قاعدتها التشغيلية الفعالة، فإن الإدارة سوف تستمر في التركيز على ضمان توفر مستويات عالية من الجاهزية للمحطة، بالتزامن مع مراقبة التكاليف العامة بشكل وثيق.

لا تمارس الشركة أي أعمال أخرى داخل سلطنة عُمان أو خارجها كما أنها لا تملك أي شركات تابعة لها.

## أنظمة الرقابة الداخلية ومدى كفاءتها

تؤمن الإدارة بأهمية توفر نظام رقابة داخلية قوي، ومنذ تحويل الشكل القانوني للشركة إلى شركة مساهمة عامة عام ٢٠١٤م، فقد تم تعيين مدقق داخلي في الشركة بدوام كامل، إلى جانب الاستعانة بمكاتب تدقيق ذات سمعة طيبة لدعم المدقق الداخلي في الشركة، إلى جانب توفير الفرص التدريبية المناسبة للمدقق الداخلي خلال عام ٢٠١٦م لتطوير المهارات المهنية لديه.

وتواصل إدارة الشركة تقييم جميع العمليات التجارية، جنباً إلى جنب مع كافة السياسات والإجراءات ذات الصلة، كما أن الإدارة ملتزمة تماماً بتنفيذ توصيات المدقق الداخلي بهدف تعزيز بيئة الرقابة الداخلية الشاملة للشركة.

## شكر وخاتمة

إن إدارة الشركة تقدّر عاليًا جميع الجهود المخلصة والمتفانية المبذولة من قبل جميع العاملين في الشركة، وتؤكد لهم على حرصها التام على رفاهيتهم الدائمة وعلى تقدمهم الوظيفي.

# تقرير حوكمة الشركة





كي بي أم جي  
الطابق الرابع، بناية بنك HSBC  
منطقة مطرح التجارية  
ص.ب ٦٤١  
الرمز البريدي ١١٢  
سلطنة عمان  
هاتف +٩٦٨ ٢٤٧٠٩١٨١  
فاكس +٩٦٨ ٢٤٧٠٠٨٣٩

تقرير إلى مساهمي شركة السوادي للطاقة ش.م.ع.ع ("الشركة") عن النتائج الفعلية المتعلقة بتقرير تنظيم وإدارة الشركة وتطبيق ممارسات التنظيم والإدارة وفقاً لميثاق التنظيم والإدارة الصادر عن الهيئة العامة لسوق المال.

لقد قمنا بأداء الإجراءات المنصوص عليها بموجب التعميم الصادر عن الهيئة العامة لسوق المال رقم : 2003/16 المؤرخ 29 ديسمبر 2003 ، ("الإجراءات")، بشأن تقرير تنظيم وإدارة الشركة ("التقرير")، وتطبيق الشركة لممارسات التنظيم والإدارة وفقاً لميثاق التنظيم والإدارة الصادر عن الهيئة العامة لسوق المال بموجب التعميم رقم 2002/11 بتاريخ 3 يونيو 2002 ، والميثاق المعدل للتنظيم والإدارة الصادر عن الهيئة العامة لسوق المال، بموجب التعميم رقم 2015/4 بتاريخ 22 يوليو 2015 ، (و يشار إليهم بشكل جماعي "بميثاق الحوكمة")، التقرير وارد على الصفحات من 25 إلى 35.

لقد قمنا بأداء مهمتنا وفقاً للمعايير الدولية للخدمات ذات الصلة المطبقة عند القيام بمهام إجراءات متفق عليها. تم أداء تلك الإجراءات فقط من أجل مساعدة مساهمي الشركة في تقييم امتثال الشركة بتقرير الحوكمة، وعن الإجراءات التي تم تأديتها فهي كالتالي:

1- عززنا، كما طلب منا، المواضيع المفصّل عنها بالتقرير وذلك بالإشارة إلى: تقارير المراجعة الداخلية الصادرة خلال السنة المنتهية في 31 ديسمبر 2016؛ محاضر اجتماعات كل من لجنة التدقيق و مجلس الإدارة المنعقدة خلال السنة المنتهية في 31 ديسمبر 2016؛ السجلات ذات الصلة المؤيدة الخاصة بالشركة .

2- أكدنا أن التقرير أفصح عن المواضيع التي تمت مناقشتها في تقرير مجلس الإدارة حول فحص فاعلية نظام الضوابط الداخلية للشركة وأن هذه المواضيع قد تم التقرير عنها من قبل المراجع الداخلي للشركة إلى لجنة التدقيق خلال السنة المنتهية في 31 ديسمبر 2016.

3- تحققنا من أن التقرير يتضمن الإفصاحات التي وردت في الملحق رقم 3 للميثاق.

4- تحققنا من ما إذا المواضيع ، إن وجدت، التي تم التقرير عنها في تقرير مراجعي الحسابات حول القوائم المالية للسنة المنتهية في 31 ديسمبر 2016 والمتعلقة بكل من: كفاية وفعالية أنظمة الرقابة الداخلية المتبعة والإجراءات حول استمرارية الشركة وكفاية السياسات والإجراءات التي أعدتها الشركة - قد تم تضمينها أيضاً في عرض مراجع الحسابات إلى لجنة التدقيق.

5- قراءة محاضر اجتماعات مجلس الادارة ولجنة التدقيق خلال السنة المنتهية في 31 ديسمبر 2016 للتأكيد على أن أية مواضيع تتعلق بعدم امتثال الشركة بتقرير الحوكمة المذكورة في هذه المحاضر قد تم أيضاً تضمينها في التقرير .

ونتيجة لتأدية الاجراءات سالفة الذكر ، لا يوجد لدينا أية استثناءات نقوم بالتقرير عنها .

ونظراً لأن الإجراءات أعلاه لا تشكل فحصاً أو مراجعةً وفقاً لمعايير المراجعة الدولية أو وفقاً للمعايير الدولية لمهام الفحص ، فإننا لا نعبر عن أي تأكيد حول تقرير التنظيم و الإدارة للشركة. وفي حال أننا قمنا بأداء إجراءات إضافية أو فحص أو مراجعة لهذا التقرير وفقاً لمعايير المراجعة الدولية أو وفقاً للمعايير الدولية لمهام الفحص ، لكان من الجائز أن نكتشف أموراً أخرى يتم التقرير عنها إليكم. هذا التقرير معد فقط للغرض الوارد في الفقرة الثانية أعلاه ولإدراجه مع تقرير تنظيم وإدارة الشركة في تقريرها السنوي ويجب عدم استخدامه لأي غرض آخر. هذا التقرير يتعلق فقط بتقرير تنظيم وإدارة الشركة المدرج مع التقرير السنوي للشركة للسنة المنتهية في 31 ديسمبر 2016 ، وهو لا يشمل أية قوائم مالية أو أية تقارير أخرى للشركة ، في المجلد.

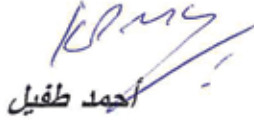

أحمد طفيل

23 فبراير 2017

## تقرير حوكمة الشركة

يقدم مجلس إدارة شركة السوادي للطاقة ش.م.ع. («الشركة»)، بموجب هذا المستند، تقرير حوكمة شركتهم للسنة المنتهية في ٣١ ديسمبر ٢٠١٦ طبقاً إلى ميثاق حوكمة الشركات المساهمة العامة («الميثاق») الصادر في يوليو ٢٠١٥، وتحديثاته في ديسمبر ٢٠١٦.

### فلسفة الشركة

تتبع الشركة مبادئ حوكمة الشركات الجيدة، وقد نفذت كافة التوجيهات التي أصدرتها الهيئة العامة لسوق المال، حيث إن حوكمة الشركات الفعالة تضمن للمساهمين أنه هناك إدارة تؤدي أداءً جيداً وفي موضعها الصحيح، مما يعزز أعلى المعايير الموجهة نحو تحقيق الشفافية والمساءلة والتحسين المستمر للعمليات التجارية والإفصاح، حيث إنها تظهر أعلى المعايير الأخلاقية وتراعي الامتثال إلى القوانين والتصاريف واللوائح وملائمة الأعمال بهدف زيادة قيمة المساهمين على المدى الطويل ومصحة كافة أصحاب العلاقة. وبغية تحقيق هذا، وضعت الشركة سياسات وإجراءات وأنظمة فعالة لضمان إصدار المعلومات الجوهرية عن الشركة إلى أصحاب العلاقة على نحو مناسب وفي حينه.

وتعمل لجنة التدقيق ولجنة الترشيحات والمكافآت بما يتماشى مع نصوص الميثاق، حيث تُدار الشركة بالعناية والرعاية الواجبة وبما يحقق أحسن مصلحة لكافة المساهمين.

وطبقاً لقواعد الهيئة العامة لسوق المال وإرشاداتها التوجيهية بشأن الإفصاح، فقد أصدرت «كي بي إم جي»، المدققون القانونيون للشركة، تقريراً منفصلاً بشأن تقرير حوكمة الشركة للسنة المنتهية في ٣١ ديسمبر ٢٠١٦.

### مجلس الإدارة

امتثالاً إلى النظام الأساسي للشركة، يتكون المجلس من (١١) أحد عشر عضو مجلس إدارة. وقد انتهى أجل المجلس السابق بختام اجتماع الجمعية العمومية السنوي لمساهمي الشركة في ١٤ مارس ٢٠١٦، حيث انتُخب أثناء الاجتماع مجلساً جديداً لمدة (٣) ثلاثة أعوام.

أ) تكوين أعضاء مجلس الإدارة وفئاتهم وحضورهم في ٢٠١٦م

يعد جميع الأعضاء أعضاء غير تنفيذيين طبقاً لاشتراطات الميثاق.

اجتماع الجمعية العمومية	الحضور					فئة الأعضاء	اسماء الأعضاء	
	اجتماع المجلس							
	١٤ مارس	الإجمالي	٢٦ أكتوبر	٢٨ يوليو	٢٦ أبريل			
غير منطبق	٣	مفوض	√	√	غير منطبق	عضو مجلس إدارة غير مستقل ومرشح	الفاضل / شارليس بول ديكستير (رئيس مجلس الإدارة)	الإلزامي اعتباراً من ٣١ ديسمبر ٢٠١٦
√	٤	مفوض	√	√	√	مستقل	الفاضل / رهول كار (نائب الرئيس)	
غير منطبق	٣	√	√	√	غير منطبق	عضو مجلس إدارة مستقل ومرشح	الفاضل / علي بن عبدالله بن حمدان الخابوري	
√	٤	√	√	√	√	عضو مجلس إدارة غير مستقل ومرشح	الفاضل / علي بن تقي بن إبراهيم اللواتي	
√	٤	√	√	√	√	عضو مجلس إدارة مستقل ومرشح	الفاضلة / آسيا بنت يعرب بن ماجد السيفي	
X	٤	√	√	√	√	مستقل	الفاضل / جيليان ألكسندر هورات	
غير منطبق	٣	√	√	مفوض	غير منطبق	غير مستقل	الفاضل / شون مدور	
X	٤	√	√	√	√	عضو مجلس إدارة غير مستقل ومرشح	الفاضل / إكيذا كازوتشي	
X	٤	مفوض	√	√	مفوض	عضو مجلس إدارة غير مستقل ومرشح	الفاضل / ميتسو ناكاموتو	
X	٤	√	√	√	√	عضو مجلس إدارة غير مستقل ومرشح	الفاضل / ناير سانتوش وني	
√	٤	√	√	√	√	غير مستقل	الفاضل / يعقوب بن حربي بن سالم الحارثي	
X	١	غير منطبق	غير منطبق	غير منطبق	√	مستقل	الفاضل / فيليب لانجلت (رئيس مجلس الإدارة السابق)	الأجل المنتهي
X	١	غير منطبق	غير منطبق	غير منطبق	√	مستقل	الفاضل / عدنان بن محمد بن سالم البلوشي	
X	١	غير منطبق	غير منطبق	غير منطبق	√	غير مستقل	الفاضل / جان ستيرك	

٨ تقوم فئة أعضاء مجلس الإدارة الإلزاميين على انتخابات جديدة عقدت في ١٤ مارس ٢٠١٦م.

٦ حاضر x غائب غير منطبق: ليس في المنصب

ب) الأعضاء الحاملون لعضوية مجلس الإدارة/ رئاسة المجلس في الشركات المساهمة الأخرى في عُمان، كما في ٣١ ديسمبر ٢٠١٦م

اسم العضو	اسم الشركة والمنصب الذي يتقلده
الفاضل/ علي بن تقي بن إبراهيم اللواتي	• صندوق مزون الأول – عضو • الوطنية للمجمعات السكنية ش. م. ع. م. – عضو مجلس الإدارة وعضو اللجنة التنفيذية • مزون للتنمية ش. م. ع. م. – نائب الرئيس
الفاضل/ رهول كار	• البنك الوطني العماني ش. م. ع. ع. – عضو مجلس الإدارة وعضو لجنة التدقيق ولجنة الائتمان التابعة لمجلس الإدارة • الوطنية للصناعات الدوائية ش. م. ع. ع. – عضو مجلس الإدارة وعضو لجنة التدقيق • الشركة العمانية المتحدة للتأمين ش. م. ع. ع. – عضو مجلس الإدارة وعضو لجنة الترشيحات والمكافآت

ومرفق بتقرير حوكمة الشركة نبذة عن أعضاء مجلس الإدارة والمسؤولين التنفيذيين الرئيسيين.

### لجنة التدقيق:

#### أ) وصف موجز لمهام اللجنة

تتمثل المهمة الرئيسية للجنة التدقيق في تقديم مساعدة مستقلة لمجلس الإدارة للإيفاء بالمسؤولية الإشرافية والرقابية الملقاة على عاتقه تجاه المساهمين، والمساهمين المحتملين، والمستثمرين، والأطراف المعنية الأخرى في ما يتعلق بما يلي:

نزاهة البيانات المالية للشركة وعمليات إعداد التقارير المحاسبية والمالية.

١. نزاهة البيانات المالية للشركة وعمليات إعداد التقارير المحاسبية والمالية.

٢. فعالية أنظمة إدارة المخاطر والضبط الداخلي للشركة.

٣. أداء مهام التدقيق الداخلي للشركة.

٤. مؤهلات واستقلالية المدققين الخارجيين.

٥. التزام الشركة بالمتطلبات الأخلاقية والقانونية والتنظيمية

وانسجاما مع هذه المهمة، تشجع لجنة التدقيق التطوير المستمر، وتعزيز الالتزام بسياسات الشركة وإجراءاتها وممارسات المسؤولية التجارية، والشفافية والنزاهة.

تعد لجنة التدقيق، عند إتمام دورها، مسؤولة عن الحفاظ على تواصل حر ومفتوح مع المدققين الخارجيين والمدقق الداخلي وعن إدارة الشركة والإقرار بأن جميع الأطراف على دراية بمسؤولياتها.

#### ب) التكوين والمنصب والحضور في ٢٠١٦م

تشكلت لجنة التدقيق مجدداً عقب انتخاب المجلس الجديد في ١٤ مارس ٢٠١٦م، وتتألف لجنة التدقيق من غالبية أعضاء مجلس الإدارة المستقلين، كما يستوجب الميثاق.

اسماء أعضاء اللجنة	المنصب	الحضور			
		١٧ فبراير	٢٥ أبريل	٢٧ يوليو	٢٥ أكتوبر
الفاضل/ جيليان ألكسندر هورات	رئيس المجلس	√	√	√	√
الفاضل/ إكيذا كازوتشي	عضو	√	√	√	√
الفاضل/ رهول كار	عضو	√	√	√	مفوض

√: حاضر، x: غائب

## لجنة الترشيحات والمكافآت

أ) وصف موجز لمهام اللجنة

تمثل الوظيفة الأساسية للجنة الترشيحات والمكافآت في:

- ١) مساعدة الجمعية العمومية عند تسمية أعضاء مجلس الإدارة البارعين ذوي المستوى الرفيع
  - ٢) إعداد الوصف الوظيفي لأعضاء مجلس الإدارة، بما فيهم رئيس المجلس
  - ٣) وضع خطة تعاقب المجلس أو على الأقل رئيس المجلس والإدارة التنفيذية
  - ٤) اقتراح سياسة المكافآت والحوافز المناسبة لجذب الإدارة التنفيذية المؤهلة
- ب) التشكيل والمنصب والحضور في ٢٠١٦ م

شكل المجلس، في يوليو ٢٠١٦ م، لجنة الترشيحات والمكافآت من (٣) ثلاثة أعضاء. تعقد اللجنة اجتماعاتها مرتين سنوياً:

الحضور		المنصب	أسماء أعضاء اللجنة
الإجمالي	٢٥ أكتوبر		
١	√	رئيس اللجنة	الفاضل / يعقوب بن حربي بن سالم الحارثي
١	√	عضو اللجنة	الفاضل / إكيذا كازوتشي
١	√	عضو اللجنة	الفاضل / ناير سانتوش وني

√: حاضر، x: غائب

وقد حددت لجنة التسمية والمكافآت، أثناء اجتماعها الأول المنعقد في ٢٥ أكتوبر ٢٠١٦ م، خطة عملها لسنة ٢٠١٧ م التي اعتمدها مجلس الإدارة أثناء الاجتماع المنعقد في ٢٦ أكتوبر ٢٠١٦ م. وطبقاً لخطة العمل، قدمت لجنة الترشيحات والمكافآت «مخطط تعاقب مجلس الإدارة والإدارة التنفيذية» وحصلت على موافقة المجلس أثناء الاجتماع المنعقد في ٢٣ فبراير ٢٠١٧ م. وأيضاً، بناءً على توصية لجنة الترشيحات والمكافآت قرر المجلس، في اجتماعه بتاريخ ٢٣ فبراير ٢٠١٧ م، أن يوصي بتعيين استشاري مستقل لتقييم أداء المجلس أمام المساهمين في اجتماع الجمعية العمومية السنوي المقبل.

## عملية تسمية أعضاء مجلس الإدارة

يحكم النظام الأساسي للشركة انتخابات مجلس الإدارة، حيث تتأكد الشركة من انعقاد انتخابات المجلس طبقاً لقانون الشركات التجارية والقواعد الصادرة من الهيئة العامة لسوق المال.

وطبقاً لاشتراطات الميثاق والنظام الأساسي للشركة، يُراعى ما يلي عند تشكيل المجلس:

- ١) ينتخب المساهمون (١١) أحد عشر عضو مجلس إدارة في اجتماع الجمعية العمومية لأجل يبلغ (٣) ثلاثة أعوام.
- ٢) يكون جميع أعضاء مجلس الإدارة أعضاء غير تنفيذيين.
- ٣) يكون على الأقل (٣/١) ثلث أعضاء مجلس الإدارة مستقلين.
- ٤) يُنتخب أعضاء المجلس من بين المساهمين أو غير المساهمين. ويتوجب على المرشح، إذا كان مساهماً، أن يحمل،
- ٥) لا يمثل الشخص القانوني أكثر من ممثل واحد في المجلس.
- ٦) لا يُسمح لعضو مجلس الإدارة بأن يجمع بين منصبه الرئيس التنفيذي ورئيس المجلس

٧) لا يعد عضو مجلس الإدارة عضو مجلس الإدارة في أكثر من أربع (٤) شركات مساهمة أو رئيس مجلس إدارة لأكثر من شركتين مساهمتين. ورغم أن المادة ٢ من البند ٨ من القرار الوزاري رقم ١٣٧ / ٢٠٠٢، كما يعدله القرار الوزاري رقم ٢٠١ / ٢٠١٦، تستوجب ألا يكون عضو مجلس الإدارة موظف أو عضو مجلس إدارة لشركة تمارس نفس أنشطة الشركة ويقع مقرها الرئيسي في عُمان، قد تسلمت الشركة إستثناءً عن تنفيذ هذه المادة من الهيئة العامة لسوق المال يسمح لها بأن تستمر بأعضاء مجلس الإدارة المعيّنين في اجتماع الجمعية العمومية السنوية للمساهمين في الشركة في ١٤ مارس ٢٠١٦ م على أن تُنفذ المادة المذكورة في انتخابات المجلس القادم أو أينما ظهر منصب شاغر لدى المجلس الحالي.

## المكافآت

### أ) أتعاب أعضاء مجلس الإدارة ولجانه الفرعية

تُسدّد الأتعاب المحددة، كما يعتمدها المساهمون، بمبلغ ٤٠٠ ريال عُمانى لأعضاء المجلس و٢٠٠ ريال عُمانى لأعضاء لجنة التدقيق. وتعد الأتعاب المحددة واجبة السداد لأعضاء المجلس ولجنة التدقيق ممن يحضرون الاجتماع إما بشخصهم أو عبر الهاتف/ الاجتماع بكاميرات الفيديو، ويعد الحضور صحيحاً عبر الاجتماع بكاميرات الفيديو بما يتماشي مع الميثاق الصادر في ديسمبر ٢٠١٦م وتعديلاته. وتُسدّد الأتعاب المحددة أيضاً، في حالة الشخص الاعتباري، عند غياب عضو مجلس الإدارة المسمى، حيث إنه يفوض ممثلاً آخر لحضور مجلس الإدارة.

وقد بلغت الأتعاب المحددة لسنة ٢٠١٦م المدفوعة إلى أعضاء عن حضور اجتماعات مجلس إدارة المجلس ١٦,٤٠٠ ريال عُمانى ولجنة التدقيق ٢,٢٠٠ ريال عُمانى.

وقد اقترح المجلس الأتعاب المحددة بمبلغ ٢٠٠ ريال عُمانى لأعضاء لجنة التسمية والمكافآت. كما تم استحقاق أتعاب حضور اجتماع أكتوبر ٢٠١٦م بمبلغ ٦٠٠ ريال عُمانى في القوائم المالية للسنة المنتهية في ٣١ ديسمبر ٢٠١٦م، رغم أنها تخضع إلى موافقة المساهمين في اجتماع الجمعية العمومية القادم.

### ب) مكافآت أعضاء مجلس الإدارة

يقترح مجلس الإدارة سداد مكافآت لسنة ٢٠١٦م إلى أعضاء مجلس الإدارة مساوية للأتعاب المحددة الفعلية المدفوعة خلال العام مقابل مساهمتهم في تحقيق النتائج التشغيلية والمالية المتميزة. وقد تم استحقاق المكافأة المقترحة بمبلغ ١٦,٤٠٠ ريال عُمانى في القوائم المالية للسنة المنتهية في ٣١ ديسمبر ٢٠١٦م، رغم أنها تُسدّد، بشرط أن يعتمدها المساهمون في اجتماع الجمعية العمومية القادمة.

### ج) المدفوعات الأخرى لأعضاء مجلس الإدارة

صُرِفَ لأعضاء مجلس الإدارة ١,٦٨٧ ريال عُمانى مقابل السفر والمصروفات الإضافية المتكبدة مقابل حضور اجتماعات مجلس الإدارة.

### د) أكبر خمسة مسؤولين

دفعت الشركة إلى أكبر خمسة مسؤولين لديها مبلغ إجمالي بقيمة ٣,٣,٨٧٤ ريال عُمانى، بما في ذلك أتعاب الإعارة والرواتب والبدلات والعلوات القائمة على الأداء وغير ذلك من المزايا. وتتناسب المكافآت المدفوعة مع مؤهلاتهم ودورهم ومسؤولياتهم وأدائهم. تحتسب علاوة الأداء للموظفين على أساس المعايير التالية:

أ) في بداية العام، توضع معايير تقييم الأداء والتي تشمل ضمن معايير أخرى الأداء المالي للشركة وأهداف الصحة والسلامة والبيئة لكل موظف

ب) في نهاية العام، يتم تقييم الأداء والنتائج الفعلية مقابل كل معيار من هذه المعايير والأهم من ذلك تتم ملاحظة وتقدير أية مساهمة استثنائية من الموظف تؤدي إلى تحسين أداء الشركة

ج) بناء على النتيجة النهائية وعملية تقييم تتسم بالشفافية، يتم احتساب علاوة وصرفا

يتم تحديد فترة الإخطار ومكافأة نهاية الخدمة في عقد العمل العادي الذي تبرمه الشركة مع الموظف. وبصفة عامة، ينص عقد العمل على فترة إخطار تبلغ شهرا واحدا. وتدفع مكافأة نهاية الخدمة للموظف إذا تم إنهاء خدمته في فترة أقل من فترة الإخطار المتفق عليها.

### بيانات عدم الالتزام من قبل الشركة

لم يتم فرض أي غرامات على الشركة من قبل الهيئة العامة لسوق المال، أو سوق مسقط للأوراق المالية أو أي هيئة تشريعية أخرى في أي مسألة تتعلق بأسواق المال في ٢٠١٦م.

### وسائل التواصل مع المساهمين والمستثمرين

تواصل الشركة مع المساهمين والمستثمرين بشكل رئيسي عبر الموقع الإلكتروني لسوق مسقط للأوراق المالية، والموقع الإلكتروني للشركة ([www.alsuwadipower.com](http://www.alsuwadipower.com)) باللغتين العربية والإنجليزية، ويتم الإفصاح عن المعلومات الجوهرية فوراً، إلى جانب الإفصاح عن المعلومات المالية مثل النتائج المالية الفصلية الأولية والنتائج السنوية غير المدققة، والبيانات المالية المرحلية غير المدققة، والتقرير السنوي المتضمن للبيانات المالية السنوية المدققة وتقرير مناقشة وتحليلات الإدارة ضمن المواعيد المقررة من قبل الجهات الرقابية. كما أن الإدارة التنفيذية بالشركة على أتم الاستعداد للالتقاء بالمساهمين والمحليين كلما دعت الضرورة إلى ذلك.

## بيانات أسعار السوق

(أ) مقارنة ارتفاع/ انخفاض سعر السهم والأداء أثناء كل شهر في ٢٠١٦م

الشهر	السعر (بيسة)			مؤشر سوق مسقط للأوراق المالية (قطاع الخدمات)	
	مرتفع	منخفض	إغلاق	تغير من ١ يناير ٢٠١٦	إغلاق
يناير	١٩٣	١٨٤	١٩١	%٠	٢٩٠٢,٢١
فبراير	٢١٠	١٩٠	٢١٠	%٩,٩	٣٠٥٦,٤١
مارس	٢٠٨	١٩٩	٢٠٧	%٨,٤	٣١٠١,٧٧
أبريل	٢٢٧	٢٠٧	٢١٦	%١٣,١	٣٢٢٤,٨٢
مايو	٢١٩	٢١٤	٢١٦	%١٣,١	٣,٢٥٤,٧٥
يونيو	٢١٨	١٩٩	٢٠٨	%٨,٩	٣٢٣٥,٧٢
يوليو	٢٠٨	١٨٨	١٩٣	%١,٠	٣١٩٦,٠٦
أغسطس	٢٠٠	١٩٣	١٩٩	%٤,٢	٣١٣٥,٧٥
سبتمبر	٢٠٠	١٩٩	٢٠٠	%٤,٧	٣١٠٨,٥٧
أكتوبر	١٩٩	١٨٥	١٩٠	%٠,٥-	٣٠٢٧,٥٣
نوفمبر	١٩٣	١٨٤	١٨٨	%١,٦-	٢٩٩١,٣٨
ديسمبر	١٩٠	١٨٠	١٨٠	%٥,٨-	٣٠٥٨,٧٦

(ب) توزيع نسبة المساهمة كما في ٣١ ديسمبر ٢٠١٦م

الفئة	عدد المساهمين	عدد الأسهم المملوكة	نسبة رأس المال المساهم
% وما يزيد	٧	٥٧٧,٥٢١,٥٠٦	%٨٠,٨٤
% إلى %٥	٣	٣٣,٧٥٥,٥٥٣	%٤,٧٢
ما يقل عن %	٢,٨٨٨	١٠٣,١٢٩,٢٨١	%١٤,٤٤
<b>الإجمالي</b>	<b>٢,٨٩٨</b>	<b>٧١٤,٤٠٦,٣٤٠</b>	<b>%١٠٠,٠٠</b>

## المواصفات المهنية للمدقق القانوني

قام المساهمون في الشركة بتعيين شركة «كي بي إم جي» كمدقق للشركة لعام ٢٠١٦ م، حيث تعد شركة «كي بي إم جي» من الشركات الرائدة في مجال التدقيق والضرائب والاستشارات في السلطنة، وهي جزء من «كي بي إم جي لاور جلف» التي تأسست في ١٩٧٣ م، يعمل في شركة «كي بي إم جي» عُمان أكثر من ١٨٠ موظفًا، من بينهم ٣ شركاء، وه أعضاء مجلس إدارة، و ٢٤ مديرًا بما فيهم مواطنون عمانيون، وتعد «كي بي إم جي» شبكة عالمية من الشركات الاعترافية التي تقدم خدمات التدقيق والضرائب، والخدمات الاستشارية، وتعمل «كي بي إم جي» في ١٥٢ دولة، ولديها أكثر من ١٨٩,٠٠٠ موظف في مجموعة شركاتها حول العالم. وتتبع الشركات العضوة المستقلة في شبكة كي بي إم جي لشركة «كي بي إم جي الدولية التعاونية» («كي بي إم جي الدولية»)، القائمة في سويسرا.

يُذكر أن كي بي إم جي عُمان معتمدة من قبل الهيئة العامة لسوق المال لمزاولة أعمال التدقيق على شركات المساهمة العامة، وخلال عام ٢٠١٦م، تقاضت شركة كي بي إم جي مبلغ ٩٨٤٠ ريال عماني لقاء الخدمات المهنية التي قدمتها للشركة (٧,٩٦٠ ريال عماني عن التدقيق و ١,٢٥٠ ريال عماني عن الضرائب و ٦٣٠ ريال عماني عن الخدمات الأخرى).



## إقرار مجلس الإدارة

- يقبل مجلس الإدارة مسؤولية إعداد الحسابات والقوائم المالية بدقة، ويؤكد على أن القوائم المالية لسنة ٢٠١٦م قد أُعدت طبقاً لمعايير وقواعد التقارير المالية الدولية المعمول بها.
- راجع مجلس الإدارة، عبر لجنة التدقيق، نظام الضوابط الداخلية للشركة، وتأكد من فاعلية أنظمة الرقابة الداخلية وملائمتها، بما في ذلك الإدارة المالية وعملياتها ذات الصلة وإدارة الالتزامات وإدارة المخاطر.
- تتمتع الشركة بنموذج أعمال وإطار تعاقدية قوي، كما هو مفسر في التقرير المالي. وعلى هذا النحو، يؤكد مجلس الإدارة على اعتقاده بأنه ليس هناك مسائل جوهرية قد تؤثر على استمرار الشركة وقدرتها على مواصلة عملياتها أثناء السنة المالية القادمة.



رهول كار  
نائب رئيس مجلس الإدارة



شارليس بول ديكستير  
رئيس مجلس الإدارة

## نبذة تعريفية عن أعضاء مجلس الإدارة

الاسم	: شارليس بول ديكستير
سنة الانضمام	: ٢٠١٦م
المؤهلات العلمية	: بكالوريوس (مع مرتبة الشرف) في العمارة والتشييد والتخطيط والدراسات البيئية من كلية لندن الجامعية ومحاسب إداري معتمد (ACMA CGMA)
الخبرات العملية	: لدى الفاضل ديكستير خبرة في صناعات القوى والصلب في مجال المحاسبة والإدارة المالية ومراقبة المخاطر وإدارة المخاطر. ولقد التحق بالعمل لدى انترنشنال باور بي إل سي في ١٩٩٧م فأصبحت جزء من مجموعة إنجي في ٢٠١١م.
	: كما أن لدى ديكستير خبرة في الفحم والغاز وتوليد الطاقة الكهرومائية والتدفئة المركزية وعمل في أسواق الكهرباء التجارية والتجارية الناشئة ومقاولات الكهرباء في المملكة المتحدة ووسط أوروبا والشرق الأوسط. ويعمل الفاضل ديكستير حالياً مديراً مالياً وإدارياً لشركة إنجي للقوى والمياه الشرق الأوسط.

الاسم	: رهول كار
سنة الانضمام	: ٢٠١٦م
المؤهلات العلمية	: درجة علمية في التجارة ومحاسب معتمد
الخبرات العملية	: لدى الفاضل كار أكثر من ٢٥ عاماً من الخبرة العملية. وهو يعمل حالياً مستشاراً مالياً في مجموعة سهيل بهوان القابضة ذ م م في مسقط بعمان. وهو عضو مجلس الإدارة وعضو لجنة التدقيق ولجنة الائتمان التابعة لمجلس الإدارة في البنك الوطني العماني ش م ع ع، وعضو مجلس الإدارة وعضو التدقيق في الوطنية للصناعات الدوائية ش م ع ع وعضو مجلس الإدارة وعضو لجنة الترشيحات والمكافآت في الشركة العمانية المتحدة للتأمين ش م ع ع

الاسم	: علي بن عبد الله بن حمدان الخابوري
سنة الانضمام	: ٢٠١٦م
المؤهلات العلمية	: بكالوريوس (تجارة واقتصاد) تخصص محاسبة من جامعة السلطان قابوس
الخبرات العملية	: لدى الفاضل علي الخابوري خبرة أكثر من ١٠ سنوات في المالية والاستثمار في صندوق تقاعد الخدمة المدنية. ويعمل حالياً رئيس قسم بصندوق تقاعد الخدمة المدنية منذ عام ٢٠١٢م. وقبل ذلك، عمل في الإدارة المالية منذ ٢٠٠٦م وحتى ٢٠١٢م.

الاسم	: علي بن تقي بن إبراهيم اللواتي
سنة الانضمام	: ٢٠١٦م
المؤهلات العلمية	: درجة علمية في العقارات والتأمين ودبلومة في أسواق المال تخصص تحليل مالي
الخبرات العملية	: لدى الفاضل علي اللواتي خبرة بإجمالي ١٨ عاماً في إدارة الاستثمار لدى الهيئة العامة للتأمينات الاجتماعية. ولديه خبرة في إدارة الاستثمارات الدولية والمحلية بالنسبة لفئات الأصول التقليدية والبديلة ويعمل حالياً رئيساً لقسم الاستثمار العقاري في الهيئة العامة للتأمينات الاجتماعية.

الاسم	: شون مدور
سنة الانضمام	: ٢٠١٦م
المؤهلات العلمية	: درجة علمية في هندسة القوى - كندا
الخبرات العملية	: لدى الفاضل مدور خبرة أكثر من ٢٠ عاماً في صناعة القوى وتحديداً في محطات توليد القوى بنظام الدورة المركبة. ولقد عمل كمهندس ميدان ومراقبة ومدير عمليات في محطات توليد قوى مختلفة في كندا ومدير اختبار تشغيل في أمريكا اللاتينية. كما عمل الفاضل مدور لمدة ٥ سنوات كمدير صيانة في أبوظبي و٦ سنوات كمدير عام في الشرق الأوسط. وبالإضافة إلى ذلك، عمل الفاضل مدور بمجلس إدارة الكامل للتشييد والخدمات ذ م م لمدة ٤ سنوات.

الاسم	:	إكيدا كازوتشي
سنة الانضمام	:	٢٠١٦م
المؤهلات العلمية	:	درجة الماجستير في الهندسة الكهربائية من جامعة أوساكا (اليابان)
الخبرات العملية	:	الفاضل إكيدا هو مدير ورئيس مجموعة يوندين لتطوير منتجي القوى المستقلين، وهي الشركة الأم لشركة سيبي. وهو في هذا المنصب يعتبر مسئولاً عن تطوير منتجي القوى المستقلين / مشروعات المياه والطاقة المستقلة وإدارة محفظتها الخارجية.

ولقد بدأ الفاضل إكيدا مسيرته المهنية في عام ١٩٩٥م كمهندس كهربائي وشارك في تشييد وصيانة وإدارة محطات حرارية عديدة في اليابان لأكثر من ٩ سنوات. كما شارك في تطوير منتجي القوى المستقلين / مشروعات المياه والطاقة المستقلة بالخارج لأكثر من ١٠ سنوات، عمل خلالها في مشروع راس لفان ج للكهرباء والماء في قطر أكثر من عامين ونصف كأحد أعضاء الإدارة المسؤولين عن صيانة كامل المحطة (٢,٧٣٠ ميجا وات - طاقة و٦٣ مليون جالون بريطاني في اليوم - مياه)

الاسم	:	جيليان ألكسندر هورات
سنة الانضمام	:	٢٠١٦م
المؤهلات العلمية	:	درجة الماجستير في هندسة الأعمال (كلية سولفاي بروكسل للاقتصاد والإدارة) ودرجة الماجستير في العلوم السياسية (جامعة بروكسل) ودرجة علمية في الإدارة من إنسيدي في سنغافورة
الخبرات العملية	:	التحق الفاضل هورات بالعمل لدى مجموعة جي دي إف سويس في ٢٠٠٢م واكتسب خلال هذه الفترة خبرات عديدة في مجال الطاقة في دول أوروبا وآسيا. وبعد مرور بضعة سنوات على عمله كمستشار لأكسنتور، تولى الفاضل هورات في ٢٠٠٢م منصب كبير المراجعين الداخليين في إكترابيل وهي إحدى الشركات التابعة لمجموعة جي دي إف سويس وذلك قبل تولي مسؤوليات المدير في ٢٠٠٥م لإدارة بحوث السوق والذكاء التنافسي في وحدة التسويق والمبيعات في إكترابيل والتي تغطي دول البنلوكس (بلجيكا وهولندا ولوكسمبورج) وفرنسا وإيطاليا. وفي ٢٠٠٨م، انتقل إلى مقر مجموعة جي دي إف سويس في بانكوك كنائب الرئيس لتطوير الأعمال في آسيا. ولقد عمل في عدة مشروعات في المنطقة ونجح في إبرام صفقات عديدة في سنغافورة وتايلاند والوس والهند.
		ومنذ عام ٢٠١٤م، وهو الرئيس التنفيذي لشركة إس إم إن باور والشركات التابعة لها وعضو مجلس إدارة شركة السوادي للطاقة ش م ع ع (عمان) ورئيس لجنة المراجعة بشركة السوادي للطاقة ش م ع ع. ومنذ عام ٢٠١٤م وحتى ٢٠١٥م، كان كذلك عضواً بمجلس إدارة شركة رأس قيرطاس للطاقة (قطر) ومنذ ٢٠١٦م عضو بمجلس إدارة شركة قطر للطاقة (قطر).

الاسم	:	ميتسو ناكاموتو
سنة الانضمام	:	٢٠١٦م
المؤهلات العلمية	:	درجة البكالوريوس في إدارة الأعمال من جامعة يوكوهاما الوطنية
الخبرات العملية	:	لدى الفاضل ناكاموتو خبرة أكثر من ٢٠ عاماً في مجال البنية التحتية للطاقة. ومنذ الالتحاق بالعمل لدى سوجيتز في ١٩٩٤م، شارك في تطوير مشروعات عديدة للبنية التحتية في اليابان وخارجها. ومنذ عام ٢٠٠٦م وحتى ٢٠١٠م، كان المدير المالي في مشروع فو ماي ثري (٧١٥ ميجا وات، يعمل بالغاز) والذي يعمل منذ ٢٠٠٤م في الجزء الجنوبي من فيتنام، ومن ٢٠١٠م حتى ٢٠١٤م كان المدير المالي في شركة الباطنة للطاقة (مشروع صحرار-٧٤٤ ميجا وات، يعمل بالغاز).

الاسم	:	آسيا بنت يعرب بن ماجد السيفي
سنة الانضمام	:	٢٠١٦م
المؤهلات العلمية	:	شهادة الثانوية العامة في ١٩٨٦م - دبلوم في التأمينات الاجتماعية
الخبرات العملية	:	خبرة ٢٦ عاماً في وزارة الدفاع بما في ذلك: عامان من الخدمة في الشؤون الإدارية بإدارة الخدمات الهندسية، وعامان من الخدمة في المؤسسة الاستهلاكية العسكرية، و١١ عاماً ككاتبة أولى في وزارة الدفاع بمكتب وكيل الوزارة، وه سنوات كمسؤولة قسم التقاعد في وزارة الدفاع بمكتب وكيل الوزارة، و٦ سنوات كمدير مساعد لإدارة التقاعد في صندوق وزارة الدفاع.

الاسم	:	ناير سانتوش وني
سنة الانضمام	:	٢٠١٦م
المؤهلات العلمية	:	درجة علمية في التجارة وعضو بالمعهد الهندي للمحاسبين المعتمدين
الخبرات العملية	:	لدى الفاضل وني خبرة مهنية احترافية أكثر من ١٧ عاماً، فلقد عمل بشكل مكثف على مقترحات استثمارية عديدة لمجموعة بهوان الهندسية في قطاع الطاقة. وانتدب كرئيس مالي لشركة الشرقية لتحلية المياه ش م ع لمدة ٥ سنوات ويرأس حالياً القسم التجاري بمجموعة بهوان الهندسية. وتشمل مجالات خبرته تمويل المشروعات والتمويل والمحاسبة والتجارة. ولقد لعب دوراً فعالاً في الإقبال الناجح للاكتتاب العام لشركة الشرقية لتحلية المياه ش م ع.

الاسم	:	يعقوب بن حربي بن سالم الحارثي
سنة الانضمام	:	٢٠١٦م
المؤهلات العلمية	:	كالوريوس الهندسة الميكانيكية من جامعة السلطان قابوس
الخبرات العملية	:	يتمتع بخبرة تزيد على (١٤) أربعة عشر عاماً في تشغيل محطات الطاقة وإدارتها وذلك في محطات طاقة متعددة لشركة إنجي. وقد تعين رئيساً تنفيذياً لدى شركة الكامل للطاقة ش. م. ع. في ٢٠١٥م. وكان قبل ذلك المدير العام لشركة الكامل لخدمات للتشييد والبناء ذ. م. من أوائل ٢٠١٤م. كما عمل أيضاً في محطة كهرباء الرسيل ومحطة كهرباء ومياه صحر ا بوصفه مديراً للعمليات لعدة أعوام.

## نبذة تعريفية عن المسؤولين التنفيذيين الرئيسيين

اضطلع مجلس الإدارة بتمكين فريق كبار مسؤولي الإدارة من تنفيذ العمليات اليومية للشركة.

الاسم	: نافينيت كاسبيكار
المنصب	: الرئيس التنفيذي
سنة الانضمام	: ٢٠١٥م
المؤهلات العلمية	: خريج تجارة وعضو بالمعهد الهندي للمحاسبين المعتمدين
الخبرات العملية	: يعمل الفاضل كاسبيكار في مجال الطاقة لأكثر من ١٦ عاما، وكان قد عمل قبل ذلك في الكامل للتشيد والخدمات ذ م م منذ يناير ٢٠٠١م. فالتحق بالعمل لدى شركة الكامل للطاقة ش م ع كمدير مالي وشارك بفعالية في إقامة مشروع الطاقة وتركيب أنظمة وإجراءات في المؤسسة. وتمت ترقيته إلى منصب الرئيس التنفيذي في عام ٢٠٠٦م. ولديه خبرة عملية أكثر من ٤٠ عاما، منها أكثر من ٢٧ عاما في منصب مدير عام في مجالات مختلفة مثل التجارة والعقارات والضيافة والطباعة.

الاسم	: محمد فؤاد أختر
المنصب	: المدير المالي
سنة الانضمام	: ٢٠١٤م
المؤهلات العلمية	: زميل جمعية المحاسبين القانونيين المعتمدين بالمملكة المتحدة والمعهد الباكستاني للمحاسبين المعتمدين وحاصل على درجة البكالوريوس في الاقتصاد.
الخبرات العملية	: لدى الفاضل أختر خبرة عملية مهنية احترافية تبلغ ١٩ عاما بما في ذلك ١٤ عاما في قطاع الطاقة. ولقد بدأ مسيرته المهنية لدى إرنست ويونغ حيث قضى ٥ سنوات. والتحق بالعمل لدى مجموعة إنجي في ٢٠٠٣م وشارك بقوة في تولي وثائق المشروعات والماليات وتولي ماليات الشركة والمهام المحاسبية ونجح في تطوير مشروع جديد. وقبل الالتحاق بالعمل لدى شركة السوادي للطاقة، عمل بصفته المدير العام لتمويل الشركات والتخطيط لشركتين مملوكتين بالكامل لمجموعة إنجي التي تشغل محطتي توليد طاقة في باكستان.

# البيانات المالية المدققة



كي بي أم جي  
الطابق الرابع، بناية بنك HSBC  
منطقة مطرح التجارية  
ص.ب ٦٤١  
الرمز البريدي ١١٢  
سلطنة عمان  
هاتف +٩٦٨ ٢٤٧٠٩١٨١  
فاكس +٩٦٨ ٢٤٧٠٠٨٣٩

## تقرير مراجعي الحسابات المستقلين إلى مساهمي شركة السوادي للطاقة ش.م.ع.ع

### تقرير حول تدقيق القوائم المالية

#### الرأي

لقد قمنا بمراجعة القوائم المالية لشركة السوادي للطاقة ش.م.ع.ع ("الشركة") الواردة على الصفحات 41 إلى 75، والتي تتضمن قائمة المركز المالي كما في 31 ديسمبر 2016 وقائمة الربح أو الخسارة والدخل الشامل الأخر، وقائمة التدفقات النقدية والتغيرات في حقوق الملكية للسنة المنتهية في ذلك التاريخ، والإيضاحات، والتي تشمل على السياسات المحاسبية الرئيسية والمعلومات التوضيحية الأخرى.

وفي رأينا، أن القوائم المالية تُظهر بصورة عادلة، من جميع النواحي الجوهرية، المركز المالي للشركة كما في 31 ديسمبر 2016 وأدائها المالي، وتدفقاتها النقدية للسنة المنتهية في ذلك التاريخ وفقاً للمعايير الدولية لتقارير المالية.

#### أساس الرأي

لقد قمنا بمراجعتنا وفقاً للمعايير الدولية للتدقيق. وقد تم توضيح مسؤولياتنا بموجب تلك المعايير في قسم مسؤوليات مراجعي الحسابات عن تدقيق القوائم المالية ضمن تقريرنا. ويجدر التنويه إلى أننا مستقلون عن الشركة وفقاً لما هو وارد في المدونة الأخلاقية للمحاسبين المهنيين الصادرة عن مجلس المعايير الأخلاقية الدولية للمحاسبين، إلى جانب المتطلبات الأخلاقية ذات الصلة بمراجعتنا للبيانات المالية في سلطنة عُمان، فضلاً عن التزامنا بمسؤولياتنا الأخلاقية الأخرى وفقاً لهذه المتطلبات ولمدونة مجلس المعايير الأخلاقية الدولية للمحاسبين. ونعتقد أن ما توصلنا إليه من أدلة تدقيقية يعتبر كافياً ومناسباً ليكون أساساً يستند إليه رأينا.

#### مسائل المراجعة الرئيسية

إن النقاط الرئيسية المتعلقة بالمراجعة هي تلك الأمور التي كانت وفقاً لحكمنا المهني ذات أهمية كبيرة في مراجعتنا للقوائم المالية للعام الحالي. وقد تناولنا تلك المسائل في سياق مراجعتنا للبيانات المالية ككل، وفي تشكيل رأينا حولها، ونحن لا نقدم رأياً منفصلاً بشأن هذه المسائل.

#### مسائل المراجعة الرئيسية – تقييم تدني قيمة للمحطة

انظر الإيضاح رقم 3(ح) و4 من القوائم المالية.

تقييم تدني القيمة للمحطة يعتبر منطقة ذات مخاطر نظراً لحجم الرصيد المتعلق بتقييم تدني القيمة فضلاً عن حقيقة أن التقييم ينطوي على أحكام هامة يتم اتخاذها من قبل الإدارة، وعلى وجه التحديد فيما يتعلق بالافتراضات الرئيسية التالية:

#### تقييم الربحية المستقبلية،

- معدلات نمو الأرباح،
- التدفقات النقدية المتوقعة للفترة بعد انقضاء اتفاقية شراء الطاقة، و
- معدل الخصم.

#### الإجراءات التي اتبناها

-قمنا بفحص تقييم الإدارة للمحطة حول مؤشرات تدني القيمة. كما قمنا بتقييم تقديرات الشركة حول تدني القيمة، و أجرينا تحليل حساسية على الافتراضات الرئيسية المستخدمة في تقييم تدني القيمة؛

-قمنا بفحص الإجراءات المستخدمة من قبل الإدارة لوضع التوقعات والمبادئ وصحة وسلامة نموذج خصم التدفقات النقدية للشركة وقمنا بإعادة احتساب النتائج التي خلص إليها هذا النموذج من أجل إختبار دقته. ومن أجل تحري مدى معقولية التدفقات النقدية فلقد استخدمنا معرفتنا حول الدقة التاريخية لتوقعات الشركة و تحرينا مدى صحة الافتراضات الرئيسية و الاحكام حول الجوانب الحرجة.

-أجرينا مناقشات مع الإدارة حول حالة العمليات بالمحطة بما في ذلك الخطط المستقبلية و استخدام المحطة بعد انتهاء فترة العقد.

-قمنا بفحص مدى كفاية افصاحات الشركة الواردة في الإيضاح رقم 3(ح) حول درجة التقدير من قبل الإدارة.

#### مسائل المراجعة الرئيسية – تقييم المشتقات

انظر الإيضاح رقم 3(هـ) و 17 من القوائم المالية.

تستخدم الشركة مشتقات الأدوات المالية من أجل التحوط من مخاطر أسعار الفائدة عن القروض لأجل و التدفقات النقدية المستقبلية وفقا للمعايير المعتمدة من قبل مجلس الإدارة.

#### الإجراءات التي اتبناها

القواعد حول محاسبة مشتقات الأدوات هي معقدة ومتطلبات محاسبة التحوط بما في ذلك المستندات قد تكون أيضا معقدة، عدم الامتثال إلى القواعد ذات الصلة بالمستندات وقواعد فاعلية التحوط و المعايير حول الاحتمالات قد تؤدي الى تذبذبات في قائمة الدخل.

-قمنا بفحص طبيعة علاقات التحوط التي تم ابرامها وما إذا كانت متماشية مع استراتيجية الخزينة الخاصة بالشركة. وعن المشتقات القائمة بنهاية العام فلقد قمنا بتقييم مدى اكتمالها وبقائها وذلك من خلال الحصول على تأكيدات خارجية وعن قيمها العادلة من خلال تأدية عمليات اعادة الاحتساب المستقلة الخاصة بنا.

-لقد قمنا بفحص ما إذا مستندات محاسبة التحوط و قواعد الفاعلية قد تم استيفاؤها وما إذا محاسبة التحوط يمكن بالفعل تحقيقها . ولقد اشتمل عملنا على فحص المعالجة المحاسبية المطبقة للمشتقات ، وعلى وجه التحديد عند إعادة تصنيف الأرباح و الخسائر من الاحتياطات الى قائمة الدخل و التعديلات على القيمة الدفترية للبنود التي يتم تحويرها

-لقد قمنا بفحص أيضا مدى ملائمة الإفصاحات حول الادوات المالية و محاسبة التحوط ذات الصلة من خلال مطابقة القوائم المالية مع طرق العمل ذات الصلة المعدة من قبل الإدارة و التأكد من أن التصنيف يتماشى مع المبادئ المحاسبية.

#### المعلومات الأخرى

تعتبر الإدارة هي المسؤولة عن المعلومات الأخرى. والمعلومات الأخرى هي عبارة عن تقرير مجلس الإدارة وتقرير حوكمة الشركة و تقرير مناقشات وتحليلات الإدارة.

إن رأينا حول القوائم المالية لا يشمل المعلومات الأخرى، كما أننا لا نبيدي أي رأي بشأن ضمانها.



أما بالنسبة لمراجعتنا للقوائم المالية، فإن مسؤوليتنا تتعلق بقراءة المعلومات الأخرى، ومن خلال ذلك، فإننا نقوم بالتأكد مما إذا كانت المعلومات الأخرى متناسقة بصورة جوهرية مع القوائم المالية أو مع معرفتنا التي حصلنا عليها في سياق عملية التدقيق أو خلافاً لذلك ما إذا كانت تشوبها أي أخطاء جوهرية. فإذا تبين لنا على أساس العمل الذي قمنا به بأن هناك أخطاء جوهرية في تلك المعلومات الأخرى، فإننا مطالبون بالإبلاغ عن ذلك. غير أننا لم نجد شيئاً يجب التنويه إليه في هذا الشأن.

#### مسؤوليات الإدارة والمكلفين بالحوكمة عن القوائم المالية

تتحمل الإدارة مسؤولية الإعداد والعرض العادل لهذه القوائم المالية وفقاً للمعايير الدولية لإعداد التقارير المالية ومتطلبات الإفصاح الصادرة عن هيئة سوق المال والأحكام المعمول بها لقانون الشركات التجارية لعام 1974 وتعديلاته، وكذلك عن الضوابط الداخلية التي ترى الإدارة أنها ضرورية للسماح بإعداد القوائم المالية بصورة خالية من الأخطاء الجوهرية، سواء كانت ناشئة عن الاحتيال أو الخطأ.

وخلال إعداد البيانات المالية، فإن الإدارة مسؤولة عن تقييم قدرة الشركة على الاستمرار في أعمالها كمنشأة مستمرة والإفصاح، إن اقتضى الأمر، عن كافة المسائل المتعلقة باستمرارية الشركة واستخدام مبدأ المحاسبة على أساس فرضية استمرارية المشروع، ما لم تكن الإدارة تعتزم تصفية الشركة أو التوقف عن العمليات، أو كان لا يوجد لديها أي بديل واقعي سوى القيام بذلك.

ويتحمل القائمون على الحوكمة مسؤولية الإشراف على عملية إعداد التقارير المالية للشركة.

#### مسؤوليات مراجعي الحسابات عن تدقيق القوائم المالية

إن أهدافنا تتمثل في الحصول على تأكيد معقول عما إذا كانت القوائم المالية بمجملها خالية من الأخطاء الجوهرية، سواء أكانت ناشئة عن الاحتيال أو الخطأ، وإصدار تقرير مراجعي الحسابات المتضمن لرأينا حولها. إن التأكيد المعقول يعتبر تأكيداً عالي المستوى، ولكنه لا يعتبر ضماناً على أن عملية المراجعة التي تتم وفقاً لمعايير المحاسبة الدولية كفيلة دائماً باكتشاف الأخطاء الجوهرية حال وجودها. ويمكن للأخطاء أن تنشأ عن الغش أو الخطأ، وهي تعتبر جوهرية إذا كان يمكن التوقع بشكل معقول أن تؤثر بشكل فردي أو في مجموعها على القرارات الاقتصادية التي يتم اتخاذها على أساس هذه القوائم المالية.

وكجزء من عملية التدقيق وفقاً لمعايير المحاسبة الدولية، فإننا نمارس التقديرات والأحكام المهنية ونحافظ على مقدار من الشك المهني طوال عملية التدقيق. كما أننا نقوم أيضاً بما يلي:

- تحديد وتقييم مخاطر وجود أخطاء جوهرية في القوائم المالية، سواء كانت ناشئة عن الاحتيال أو عن الخطأ، والقيام بوضع وتطبيق إجراءات التدقيق اللازمة للتعامل مع تلك المخاطر، والحصول على أدلة المراجعة التي تعتبر كافية ومناسبة لتكون أساساً لرأينا. وإن خطر عدم الكشف عن أي أخطاء جوهرية ناتجة عن الغش هو أعلى من تلك الناتجة عن الخطأ، حيث أن الاحتيال قد ينطوي على التواطؤ أو التزوير، أو الحذف المتعمد أو تقديم المعلومات الخاطئة، أو التحايل على إجراءات الرقابة الداخلية.
- الحصول على فهم لإجراءات الرقابة الداخلية ذات الصلة بالمراجعة من أجل وضع إجراءات التدقيق المناسبة حسب الظروف، ولكن ليس لغرض إبداء رأي حول فعالية إجراءات الرقابة الداخلية للشركة.
- تقييم مدى ملاءمة السياسات المحاسبية المتبعة ومعقولية التقديرات المحاسبية والإيضاحات ذات الصلة التي تم إعدادها من قبل الإدارة.
- التوصل إلى رأي حول مدى ملاءمة استخدام الإدارة لمبدأ المحاسبة على أساس فرضية استمرارية المشروع، وتحديد ما إذا كان هناك أي عدم يقين جوهري في ما يتعلق بأي من الأحداث أو الظروف التي يمكن أن تثير شكوكاً كبيرة حول قدرة الشركة على الاستمرار في عملياتها استناداً إلى أدلة التدقيق التي تم الحصول عليها. فإذا تبين لنا وجود عدم يقين جوهري، فإننا مطالبون بلفت الانتباه إلى ذلك الأمر في تقرير "مراجعي الحسابات" الصادر عنا

ضمن الإفصاحات ذات الصلة الواردة في القوائم المالية، أو تعديل رأينا إذا كان الإفصاح عن هذه المعلومات غير كاف. ونحن نعتمد في استنتاجاتنا على أدلة التدقيق التي تم الحصول عليها حتى تاريخ تقرير "مراجعي الحسابات" المعد من قبلنا. ولكن مع ذلك، فقد تؤدي أي أحداث أو ظروف مستقبلية إلى أن تتوقف الشركة عن عملياتها كمنشأة مستمرة.

- تقييم العرض العام للبيانات المالية وهيكلها ومحتواها، بما في ذلك الإفصاحات، وفيما إذا كانت القوائم المالية تتضمن كافة المعاملات والأحداث ذات الصلة بطريقة تحقق العرض العادل لها.

إننا نتواصل مع القائمين على حوكمة الشركة بخصوص مجموعة من المسائل من بينها نطاق وتوقيت المراجعة والنتائج الهامة للمراجعة بما في ذلك أوجه القصور الخطيرة في الرقابة الداخلية التي اكتشفناها أثناء مراجعتنا.

كما أننا نقدم بياناً إلى القائمين على حوكمة الشركة يفيد بأننا التزمنا بالمتطلبات الأخلاقية ذات الصلة فيما يخص الاستقلالية، ونبغهم بجميع العلاقات والمسائل الأخرى التي قد يكون لها أثر على استقلاليتنا، والضمانات ذات الصلة حيثما أمكن.

ومن بين المسائل التي يتم إبلاغها إلى القائمين على حوكمة الشركة، فإننا نحدد هذه المسائل التي كانت ذات أهمية قصوى في مراجعة القوائم المالية للفترة الحالية وبالتالي تعتبر من المسائل الرئيسية للمراجعة. إننا نعرض هذه المسائل في تقرير مراجعي الحسابات الخاص بنا ما لم يحول قانون أو لائحة ما دون الإفصاح العلني عن هذه المسألة، أو عندما نقرر - في حالات نادرة جداً- أنه لا ينبغي الإفصاح عن مسألة ما في تقريرنا لأن العواقب السلبية لهذا الإفصاح قد تزيد عن المنافع للصالح العام من خلال هذا الإفصاح.

#### تقرير عن المتطلبات القانونية والتنظيمية الأخرى

في رأينا، تمتثل القوائم المالية للشركة كما في وللسنة المنتهية في 31 ديسمبر 2016 من جميع الجوانب الجوهرية لما يلي:

- شروط الإفصاح ذات الصلة الصادرة عن الهيئة العامة لسوق المال؛ و
- الأحكام المعمول بها من قانون الشركات التجارية لعام 1974 وتعديلاته.

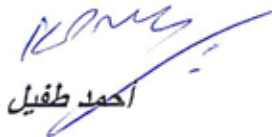
  
احمد طفيل

23 فبراير 2017

## قائمة الدخل

للسنة المنتهية في ٣١ ديسمبر

٢٠١٥	٢٠١٥	٢٠١٦	٢٠١٦		
ألف دولار أمريكي	ألف ريال عماني	ألف دولار أمريكي	ألف ريال عماني	الإيضاحات	
١٧٣,٥٠٩	٦٦,٧١٤	١٨٠,٣٨٢	٦٩,٣٥٧		الأرباح
(١١٣,٠٨٧)	(٤٣,٤٨١)	(١١٩,٩١٦)	(٤٦,١٠٨)	١٣	التكاليف المباشرة
٦٠,٤٢٢	٢٣,٢٣٣	٦٠,٤٦٦	٢٣,٢٤٩		إجمالي الربح
١١٧	٤٥	١٥٦	٦٠		الدخل الآخر
٦٠,٥٣٩	٢٣,٢٧٨	٦٠,٦٢٢	٢٣,٣٠٩		
(١,٩٤٨)	(٧٤٩)	(٢,٠٨٤)	(٨٠١)	١٤	مصاريف عمومية وإدارية
٥٨,٥٩١	٢٢,٥٢٩	٥٨,٥٣٨	٢٢,٥٠٨		الربح قبل الفائدة والضرائب
(٣٢,٩٤٠)	(١٢,٦٦٦)	(٣٠,٧٦٧)	(١١,٨٣٠)	١٥	تكاليف تمويل (بالصافي)
٢٥,٦٥١	٩,٨٦٣	٢٧,٧٧١	١٠,٦٧٨		الربح قبل خصم الضريبة
(٦,٨٠٥)	(٢,٦١٧)	(٤,١٨٨)	(١,٦١٠)	١٠	مصاريف ضرائب
١٨,٨٤٦	٧,٢٤٦	٢٣,٥٨٣	٩,٠٦٨		صافي الربح
					العائد على السهم
-	١,١٤	-	١٢,٦٩	٢٢	العائدات الأساسية على كل سهم (بيسة)

تعتبر الإيضاحات الواردة في الصفحات من ٤٧ إلى ٧٥ جزءاً لا يتجزأ من هذه القوائم المالية. يوجد تقرير مراجعي الحسابات المستقلين في الصفحات ٣٧-٤٠.

## قائمة الربح / الخسارة والدخل الشامل الآخر

للسنة المنتهية في ٣١ ديسمبر

٢٠١٥	٢٠١٥	٢٠١٦	٢٠١٦	
ألف دولار أمريكي	ألف ريال عماني	ألف دولار أمريكي	الإيضاحات ألف ريال عماني	
١٨,٨٤٦	٧,٢٤٦	٢٣,٥٨٣	٩,٠٦٨	صافي الربح
				<b>الدخل / (الخسارة) الشامل الآخر بعد خصم ضريبه الدخل:</b>
				<b>البند الذي سيتم إعادة تصنيفه إلى الربح والخسارة</b>
				تغطية التدفقات النقدية-الجزء الفعال في التغيرات في القيمة العادلة
(٤,٥٠١)	(١,٧٣١)	٧,٣٧٠	٢,٨٣٣	١٧
١٤,٣٤٥	٥,٥١٥	٣٠,٩٥٣	١١,٩٠١	<b>إجمالي الدخل الشامل للسنة</b>

تعتبر الإيضاحات الواردة في الصفحات من ٤٧ إلى ٧٥ جزءاً لا يتجزأ من هذه القوائم المالية. يوجد تقرير مراجعي الحسابات المستقلين في الصفحات ٣٧-٤٠.

## قائمة الموقوف المالي

كما في ٣١ ديسمبر

٢٠١٥	٢٠١٥	٢٠١٦	٢٠١٦	الإيضاحات	
ألف دولار أمريكي	ألف ريال عماني	ألف دولار أمريكي	ألف ريال عماني		
٧٧٣,٣١٧	٢٩٧,٣٤٠	٧٥٢,٥٣٣	٢٨٩,٣٤٩	٤	<b>الأصول</b>
-	-	٧٥٢	٢٨٩		<b>الأصول غير المتداولة</b>
٧٧٣,٣١٧	٢٩٧,٣٤٠	٧٥٣,٢٨٥	٢٨٩,٦٣٨		الممتلكات والألات والمعدات
					قطع غيار رأسمالية
					<b>إجمالي الأصول غير المتداولة</b>
٨,٩٣٨	٣,٤٣٧	٩,٨٨٥	٣,٨٠٠	٦	<b>الأصول المتداولة</b>
٤,٧٤٢	١,٨٢٣	٤,٧٩٩	١,٨٤٥		ذمم تجارية مدينة وذمم مدينة أخرى
٦,٥٠	٢,٥٠٣	٥,٠٠٠	١,٩٢٣	١٢	المخزون
٩٢	٣٥٤	٩,٥٧٨	٣,٦٨٢	٧	الوديعة قصيرة الأجل
٢١,١١٠	٨,١١٧	٢٩,٢٦٢	١١,٢٥٠		النقد وما في حكم النقد
٧٩٤,٤٢٧	٣٠٥,٤٥٧	٧٨٢,٥٤٧	٣٠٠,٨٨٨		<b>إجمالي الأصول الجارية</b>
					<b>إجمالي الأصول</b>
					<b>حقوق المساهمين والالتزامات</b>
					<b>حقوق المساهمين</b>
١٨٥,٨٠١	٧١,٤٤١	١٨٥,٨٠١	٧١,٤٤١	٨ (أ)	رأس المال
٧,٨١٣	٣,٠٠٤	١٠,١٧١	٣,٩١١	٨ (ب)	الاحتياطي القانوني
٢٩,٤٥٨	١١,٣٢٦	٣٣,٥٨٩	١٢,٩١٤		عوائد محتجزة
٢٢٣,٠٧٢	٨٥,٧٧١	٢٢٩,٥٦١	٨٨,٢٦٦		<b>أموال المساهمين</b>
(٣٣,٢١٧)	(١٢,٧٧٢)	(٢٥,٨٤٧)	(٩,٩٣٩)	١٧	<b>احتياطي التحوط</b>
١٨٩,٨٥٥	٧٢,٩٩٩	٢٠٣,٧١٤	٧٨,٣٢٧		<b>مجموع حقوق المساهمين</b>
					<b>الالتزامات</b>
					<b>الالتزامات غير المتداولة</b>
٤٩٣,٣٤٣	١٨٩,٦٩٠	٤٦٧,٤٧٨	١٧٩,٧٤٥	٥	قروض الأجل
٣٨,٢٢٠	١٤,٦٩٦	٢٩,٦٥١	١١,٤٠١	١٧	أدوات مشتقة
٢٢,٥٦٧	٨,٦٧٧	٢٧,٧٨٥	١٠,٦٨٣	١٠ (ج)	التزام ضرائب مؤجلة
١,٥٢٥	٥٨٦	١,٦٥٧	٦٣٧	١١	التزام تخريد الأصول
٢٠	٨	١٢	٥		مكافئات نهاية الخدمة
٥٥٥,٦٧٥	٢١٣,٦٥٧	٥٢٦,٥٨٣	٢٠٢,٤٧١		<b>مجموع الالتزامات غير المتداولة</b>
					<b>الالتزامات المتداولة</b>
٣٨,١٢٣	١٤,٦٥٨	٢٩,٤٢٥	١١,٣١٤	٥	قروض الأجل
١,٠٠٤	٣,٨٦٣	١٧,٤١٥	٦,٦٩٦	٩	الذمم التجارية الدائنة والذمم الدائنة الأخرى
٧٢٨	٢٨٠	٥,٤١٠	٢,٠٨٠	٢ (xi)	قروض قصيرة الأجل
٤٨,٨٩٧	١٨,٨٠١	٥٢,٢٥٠	٢٠,٠٩٠		<b>مجموع الالتزامات المتداولة</b>
٦٠٤,٥٧٢	٢٣٢,٤٥٨	٥٧٨,٨٣٣	٢٢٢,٥٦١		<b>مجموع الالتزامات</b>
٧٩٤,٤٢٧	٣٠٥,٤٥٧	٧٨٢,٥٤٧	٣٠٠,٨٨٨		<b>مجموع حقوق المساهمين والالتزامات</b>
-	١٢,٠٠٦	-	١٢٣,٥٥	٢١	<b>صافي الأصول لكل سهم (بيسه)</b>

اعتمد مجلس الإدارة هذه القوائم المالية وصرح بإصدارها بتاريخ ٢٣ فبراير ٢٠١٧ م ووقعها بالنيابة عنهم كل من:

  
رھول كار  
نائب رئيس مجلس الإدارة

  
شارليس بول ديكستير  
رئيس مجلس الإدارة

تعتبر الإيضاحات الواردة في الصفحات من ٤٧ إلى ٧٥ جزءاً لا يتجزأ من هذه القوائم المالية.

يوجد تقرير مراجعي الحسابات المستقلين في الصفحات ٣٧-٤٠.

## قائمة التدفقات النقدية

للسنة المنتهية في ٣١ ديسمبر

٢٠١٥	٢٠١٥	٢٠١٦	٢٠١٦	
ألف دولار أمريكي	ألف ريال عماني	ألف دولار أمريكي	ألف ريال عماني	الإيضاحات
١٨,٨٤٦	٧,٢٤٦	٢٣,٥٨٣	٩,٠٦٨	<b>التدفقات النقدية من أنشطة التشغيل:</b>
				صافي الربح
				تعديلات على:
				الاستهلاك
٢,٧١٩	٧,٩٦٧	٢,٨٦٦	٨,٠٢٣	صافي تكاليف التمويل
٣٢,٩٤٠	١٢,٦٦٦	٣٠,٧٦٧	١١,٨٣٠	مصاريف ضرائب
٦,٨٠٥	٢,٦١٧	٤,١٨٨	١,٦٠٠	مكافئات نهاية الخدمة
٦	٢	٥	٢	
٧٩,٣١٦	٣٠,٤٩٨	٧٩,٤٠٩	٣٠,٥٣٣	
				<b>التغيرات في:</b>
				المخزون
٩٠	٣٥	(٥٧)	(٢٢)	ذمم تجارية مدينة و ذمم مدينة أخرى
(١,٨٩٧)	(٧٢٨)	(٩٤٧)	(٣٦٤)	ذمم تجارية دائنة و ذمم دائنة أخرى
٢,١٠٠	٧٧٢	٦,٨٥٦	٢,٦٣٦	النقد الناتج عن أنشطة التشغيل
٧٩,٥١٩	٣٠,٥٧٧	٨٥,٢٦١	٣٢,٧٨٣	تكاليف تمويل مدفوعة
(٢٩,١٦٥)	(١١,٢١٥)	(٢٧,٥٦١)	(١٠,٥٩٧)	مكافئات نهاية الخدمة المدفوعة
-	-	(١٣)	(٥)	صافي النقد الناتج عن أنشطة التشغيل
٥٠,٣٥٤	١٩,٣٦٢	٥٧,٦٨٧	٢٢,١٨١	
				<b>التدفقات النقدية من أنشطة الاستثمار:</b>
(٢٩)	(١١)	(٨٢)	(٣٢)	شراء الممتلكات والآلات والمعدات
(٢٩)	(١١)	(٨٢)	(٣٢)	صافي النقد المستخدم في أنشطة الاستثمار
				<b>التدفقات النقدية من أنشطة التمويل:</b>
(٣٥,٨٤٩)	(١٣,٧٨٤)	(٣٨,١٢٢)	(١٤,٦٥٨)	سداد قروض الأجل
(١٥٦)	(٦٠)	٤,٦٨٢	١,٨٠٠	عائدات من / (سداد) قروض قصيرة الأجل
٦٩٠	٢٦٥	١,٥١٠	٥٨٠	استحقاق ودائع قصيرة الأجل
٩	٣	٧٧	٣٠	فوائد مستلمة
(١٥,٤٢٢)	(٥,٩٣٠)	(١٧,٠٩٤)	(٦,٥٧٣)	توزيعات أرباح مدفوعة
(٥٠,٧٢٨)	(١٩,٥٠٦)	(٤٨,٩٤٧)	(١٨,٨٢١)	صافي النقد المستخدم في أنشطة التمويل
(٤٠٣)	(١٥٥)	٨,٦٥٨	٣,٣٢٨	<b>صافي التغير في النقد وما في حكم النقد</b>
١,٣٢٣	٥٠٩	٩٢٠	٣٥٤	<b>نقد وما في حكم النقد في بداية السنة</b>
٩٢٠	٣٥٤	٩,٥٧٨	٣,٦٨٢	<b>نقد وما في حكم النقد في نهاية السنة</b>

تعتبر الإيضاحات الواردة في الصفحات من ٤٧ إلى ٧٥ جزءاً لا يتجزأ من هذه القوائم المالية.

يوجد تقرير مراجعي الحسابات المستقلين في الصفحات ٣٧-٤٠.

## قائمة التغيرات في حقوق المساهمين

للسنة المنتهية في ٣١ ديسمبر

الإجمالي	احتياطي تغطية	عوائد محتجزة	احتياطي قانوني	أسهم رأس المال	
ألف ريال عماني	ألف ريال عماني	ألف ريال عماني	ألف ريال عماني	ألف ريال عماني	
٧٢,٩٩٩	(١٢,٧٧٢)	١١,٣٢٦	٣,٠٠٤	٧١,٤٤١	<b>الرصيد كما في ١ يناير ٢٠١٦</b>
٩,٠٦٨	-	٩,٠٦٨	-	-	إجمالي الدخل الشامل
					صافي الربح للسنة
					الدخل الشامل الآخر، بعد خصم ضريبة الدخل
					تغطية التدفقات النقدية - الجزء الفعال في
٢,٨٣٣	٢,٨٣٣	-	-	-	التغيرات في القيمة العادلة
١١,٩٠١	٢,٨٣٣	٩,٠٦٨	-	-	مجموع الدخل الشامل
-	-	(٩٠٧)	٩٠٧	-	تحويل إلى احتياطي قانوني
					التعاملات مع مالكي الشركة
					المساهمات والتوزيعات
(٦,٥٧٣)	-	(٦,٥٧٣)	-	-	توزيعات الأرباح
(٦,٥٧٣)	-	(٦,٥٧٣)	-	-	إجمالي التعاملات مع مالكي الشركة
٧٨,٣٢٧	(٩,٩٣٩)	١٢,٩١٤	٣,٩١١	٧١,٤٤١	<b>الرصيد كما في ٣١ ديسمبر ٢٠١٦</b>

ألف دولار أمريكي	ألف دولار أمريكي	ألف دولار أمريكي	ألف دولار أمريكي	ألف دولار أمريكي	
١٨٩,٨٥٥	(٣٣,٢١٧)	٢٩,٤٥٨	٧,٨١٣	١٨٥,٨٠١	<b>الرصيد كما في ١ يناير ٢٠١٦</b>
٢٣,٥٨٣	-	٢٣,٥٨٣	-	-	إجمالي الدخل الشامل
					صافي الربح للسنة
					الدخل الشامل الآخر، بعد خصم ضريبة الدخل
					تغطية التدفقات النقدية-الجزء الفعال في
٧,٣٧٠	٧,٣٧٠	-	-	-	التغيرات في القيمة العادلة
٣٠,٩٥٣	٧,٣٧٠	٢٣,٥٨٣	-	-	إجمالي الدخل الشامل
-	-	(٢,٣٥٨)	٢,٣٥٨	-	تحويل إلى احتياطي قانوني
					التعاملات مع مالكي الشركة
					المساهمات والتوزيعات
(١٧,٠٩٤)	-	(١٧,٠٩٤)	-	-	توزيعات الأرباح
(١٧,٠٩٤)	-	(١٧,٠٩٤)	-	-	إجمالي التعاملات مع مالكي الشركة
٢٠٣,٧١٤	(٢٥,٨٤٧)	٣٣,٥٨٩	١,١٧١	١٨٥,٨٠١	<b>الرصيد كما في ٣١ ديسمبر ٢٠١٦</b>

تعتبر الإيضاحات الواردة في الصفحات من ٤٧ إلى ٧٥ جزءاً لا يتجزأ من هذه القوائم المالية. يوجد تقرير مراجعي الحسابات المستقلين في الصفحات ٣٧-٤٠.

## قائمة التغيرات في حقوق المساهمين (تابع)

للسنة المنتهية في ٣١ ديسمبر

الإجمالي	احتياطي تغطية	عوائد محتجزة	احتياطي قانوني	أسهم رأس المال	
ألف ريال عماني	ألف ريال عماني	ألف ريال عماني	ألف ريال عماني	ألف ريال عماني	
٧٣,٤١٤	(١١,٠٤١)	١,٧٣٤	٢,٢٨٠	٧١,٤١١	الرصيد كما في ١ يناير ٢٠١٥
٧,٢٤٦	-	٧,٢٤٦	-	-	إجمالي الدخل الشامل
					صافي الربح للسنة
					الخسارة الشاملة الأخرى، بعد خصم ضريبة الدخل
(١,٧٣١)	(١,٧٣١)	-	-	-	تغطية التدفقات النقدية - الجزء الفعال في التغيرات في القيمة العادلة
٥,٥١٥	(١,٧٣١)	٧,٢٤٦	-	-	مجموع الدخل الشامل
-	-	(٧٢٤)	٧٢٤	-	تحويل إلى احتياطي قانوني
					التعاملات مع مالكي الشركة
					المساهمات والتوزيعات
(٥,٩٣٠)	-	(٥,٩٣٠)	-	-	توزيعات الأرباح
(٥,٩٣٠)	-	(٥,٩٣٠)	-	-	إجمالي التعاملات مع مالكي الشركة
٧٢,٩٩٩	(١٢,٧٧٢)	١١,٣٢٦	٣,٠٠٤	٧١,٤٤١	الرصيد كما في ٣١ ديسمبر ٢٠١٥

ألف دولار أمريكي	ألف دولار أمريكي	ألف دولار أمريكي	ألف دولار أمريكي	ألف دولار أمريكي	
١٩٠,٩٣٢	(٢٨,٧١٦)	٢٧,٩١٨	٥,٩٢٩	١٨٥,٨٠١	الرصيد كما في ١ يناير ٢٠١٥
١٨,٨٤٦	-	١٨,٨٤٦	-	-	إجمالي الدخل الشامل
					صافي الربح للسنة
					الخسارة الشاملة الأخرى، بعد خصم ضريبة الدخل
(٤,٥٠١)	(٤,٥٠١)	-	-	-	تغطية التدفقات النقدية-الجزء الفعال في التغيرات في القيمة العادلة
١٤,٣٤٥	(٤,٥٠١)	١٨,٨٤٦	-	-	إجمالي الدخل الشامل
-	-	(١,٨٨٤)	١,٨٨٤	-	تحويل إلى احتياطي قانوني
					التعاملات مع مالكي الشركة
					المساهمات والتوزيعات
(١٥,٤٢٢)	-	(١٥,٤٢٢)	-	-	توزيعات الأرباح
(١٥,٤٢٢)	-	(١٥,٤٢٢)	-	-	إجمالي التعاملات مع مالكي الشركة
١٨٩,٨٥٥	(٣٣,٢١٧)	٢٩,٤٥٨	٧,٨١٣	١٨٥,٨٠١	الرصيد كما في ٣١ ديسمبر ٢٠١٥

تعتبر الإيضاحات الواردة في الصفحات من ٤٧ إلى ٧٥ جزءاً لا يتجزأ من هذه القوائم المالية. يوجد تقرير مراجعي الحسابات المستقلين في الصفحات ٣٧-٤٠.



## الإيضاحات

(تشكّل جزءًا من البيانات المالية)

### ١. الوضع القانوني والأنشطة الرئيسية

شركة السواددي للطاقة («الشركة») سُجّلت كشركة مساهمة عُمانية مغلقة («ش م ع م») في يوم ٢ أغسطس ٢٠١٠ بمقتضى قانون الشركات التجارية لسلطنة عُمان. وفي وقت لاحق تم تحويل الشركة إلى شركة مساهمة عامة («ش.م.ع.ع.»)، وبناءً عليه تُعد المحطة قطاعًا قابلاً لإعداد التقارير المالية بشأنها ومن ثم تتم إدارتها على هذا النحو. وتم إدراجها في سوق مسقط للأوراق المالية في ٢٣ يونيو ٢٠١٤.

تتمثل أهداف الشركة في تطوير وتمويل و تصميم و بناء و تشغيل و صيانة وتأمين وامتلاك محطة لتوليد الطاقة الكهربائية (محطة بركاء ٣ للطاقة بطاقة إنتاجية تبلغ حوالي ٧٥٠ ميغا واط) والمرافق المرتبطة بها والبنية الأساسية اللازمة؛ وتوفير سعة الطاقة المطلوبة؛ وبيع ناتج الطاقة الكهربائية التي يتم إنتاجها لصالح الشركة العُمانية لشراء الطاقة والمياه (ش م ع م). ووفقا لذلك، فإن تعتبر المحطة وتدار باعتبارها وحده تابعه. وقد تم تحقيق التشغيل التجاري للمحطة من قِبَل الشركة في ٤ أبريل ٢٠١٣.

### ٢. اتفاقيات هامة

#### وثائق المشروع

- i. اتفاقية شراء الطاقة بتاريخ ١٠ أغسطس ٢٠١٠ مع الشركة العُمانية لشراء الطاقة والمياه لمدة ١٥ سنة من تاريخ التشغيل التجاري المقرر.
  - ii. اتفاقية مبيعات الغاز الطبيعي بتاريخ ٣١ أغسطس عام ٢٠١٠ مع وزارة النفط والغاز لشراء الغاز الطبيعي لمدة ١٥ عاما من تاريخ التشغيل التجاري المقرر.
  - iii. اتفاقية حق الانتفاع المتعلقة بموقع بركاء بتاريخ ١٥ أغسطس ٢٠١٠ مع حكومة سلطنة عُمان ممثلة في وزارة الإسكان لمنح حقوق الانتفاع على موقع المحطة لمدة ٢٥ عاما من تاريخ العمل به.
  - iv. عقد ترنكي الهندسة والشراء والبناء بتاريخ ١٥ سبتمبر عام ٢٠١٠ مع شركة سيمنز أيه جي وشركة جي إس للهندسة والإنشاء لأداء أعمال الهندسة والمشتريات والإنشاءات في المحطة.
  - v. اتفاق التشغيل والصيانة مع سويز تراكتبل للتشغيل والصيانة عُمان بتاريخ ٢٤ سبتمبر عام ٢٠١٠ لمدة ١٥ عاما من تاريخ التشغيل التجاري المقرر.
  - vi. اتفاقية توصيل الكهرباء بتاريخ ديسمبر عام ٢٠١١ مع الشركة العُمانية لنقل الكهرباء (ش م ع م) بهدف ربط معدات الشركة بنظام نقل الكهرباء.
- #### وثائق التمويل
- vii. اتفاقية الشروط العامة واتفاقية التسهيلات بتاريخ ١٦ سبتمبر ٢٠١٠ مع البنوك الدولية والمحلية للحصول على قروض طويلة الأجل.
  - viii. اتفاقية التعديل الأولى لاتفاقية الشروط العامة واتفاقيات المنشأة مع الأطراف بتاريخ ٢٩ سبتمبر ٢٠١٠.
  - ix. اتفاقيات التحوط لمقايضة معدل الفائدة مع بنك كريديت أجريكول كوربوريت آند إنفستمنت (بتاريخ ٥ أكتوبر ٢٠١٠) وبنك كي إف دبليو ابيكس جي إم بي آتش (بتاريخ ٦ أكتوبر ٢٠١٠) وبنك إتش إس بي سي الشرق الأوسط المحدود (بتاريخ ٦ أكتوبر ٢٠١٠) وبنك ستاندرد تشارترد (بتاريخ ٧ أكتوبر ٢٠١٠) ثم إعادة صياغتها بتاريخ ١٩ ديسمبر ٢٠١٠.
  - x. اتفاقيات التحوط لمقايضة العملات الموقعة مع مع بنك ستاندرد تشارترد وبنك كريديت أجريكول كوربوريت آند إنفستمنت بتاريخ ١٢ أكتوبر ٢٠١٠ و٤ أغسطس ٢٠١٥ على التوالي.
  - xi. اتفاقية تسهيل رأس المال العامل المتجدد بتاريخ ٥ يونيو ٢٠١٢ مع بنك مسقط (ش م ع م) بغرض تقديم قروض قصيرة الأجل تصل إلى ٨,٨٤ مليون ريال عُماني.

## الإيضاحات

(تشكّل جزءًا من البيانات المالية)

### ٢. اتفاقيات هامة (تابع)

#### وثائق الأمان

- xii وثيقة مديونية داخلية بتاريخ ١٦ سبتمبر ٢٠١٠ مع بنك استيراد وتصدير لكوريا، وبنك كريديت أجريكول كوربوريت أند إنفستمنت (بصفته «وكيل التسهيل العالمي» و«أمين ضمان خارجي»)، وبنك مسقط (ش م ع ع) (بصفته «حساب بنك داخلي») وآخرين.
- xiii وثيقة تنازل ورهن خارجي بتاريخ ١٦ سبتمبر ٢٠١٠ مع بنك كريديت أجريكول كوربوريت أند إنفستمنت بصفته «أمين ضمان خارجي».
- xiv وثيقة تنازل عن إعادة التأمين بتاريخ ١٦ سبتمبر ٢٠١٠ مع بنك كريديت أجريكول كوربوريت أند إنفستمنت بصفته «أمين ضمان خارجي» وشركة عُمان للتأمين المتحدة (ش م ع ع) بصفته «مؤمّن».
- xv اتفاقية البيع والشراء بتاريخ ١٦ سبتمبر ٢٠١٠ مع بنك مسقط (ش م ع ع) بصفته «وكيل ضمان محلي».
- xvi اتفاقية التأمين على الأسهم العُمانية بتاريخ ١٦ سبتمبر ٢٠١٠ بين الشركة بصفته «الشركة»، والمساهمين المؤسسين بصفتهم «تشارجورس»، وبنك مسقط (ش.م.ع.ع) بصفته «وكيل ضمان محلي»، و بنك كريديت أجريكول كوربوريت أند إنفستمنت بصفته «وكيل تسهيلات عالمي».
- xvii الرهن التجاري على أصول الشركة (بما فيها الاستلام) بتاريخ ٢١ سبتمبر ٢٠١٠ بين الشركة بصفته «الراهن» وبنك مسقط بصفته «المرتّهن».
- xviii الرهن القانوني بتاريخ ٢١ سبتمبر ٢٠١٠ بين الشركة بصفته «الراهن» وبنك مسقط (ش م ع ع) بصفته «المرتّهن».
- xix الاتفاقيات المباشرة المبرمة من قبل وكيل المقرضين بالنسبة لكل من اتفاقية شراء الطاقة، واتفاقية بيع الغاز الطبيعي واتفاقية الهندسة والمشترىات والمقاولات ، واتفاقية التشغيل والصيانة.

### ٣. أساس الإعداد والسياسات المحاسبية الهامة

#### أساس الإعداد

#### (أ) بيان التوافق

تم إعداد القوائم المالية وفقا للمعايير الدولية للتقارير المالية («معايير التقارير المالية الدولية») الصادرة عن مجلس معايير المحاسبة الدولية («مجلس معايير المحاسبة الدولية») والمتطلبات السارية المفعول لقانون الشركات التجارية لعام ١٩٧٤ عُمان (بصيغته المعدلة) («قانون الشركات التجارية») ومتطلبات الإفصاح الصادرة عن الهيئة العامة لسوق المال في سلطنة عُمان («الهيئة العامة لسوق المال»).

#### (ب) أساس القياس

تم إعداد هذه القوائم المالية على أساس التكلفة التاريخية باستثناء النص على تخريد الأصول الثابتة وتكاليف التمويل المؤجلة التي يتم قياسها بالتكلفة المستهلكة وبعض الأدوات المالية التي يتم قياسها بالقيمة العادلة.

## الإيضاحات

(تشكّل جزءًا من البيانات المالية)

### ٣. أساس الإعداد والسياسات المحاسبية الهامة (تابع)

#### (ج) استخدام التقديرات والأحكام

يتطلب إعداد القوائم المالية وفقا لمعايير التقارير المالية الدولية أن تقوم الإدارة بإصدار أحكام وتقديرات وافتراسات تؤثر على تطبيق السياسات المحاسبية والمبالغ المدرجة للموجودات والمطلوبات والإيرادات والمصروفات. قد تختلف النتائج الفعلية عن هذه التقديرات. تتم مراجعة التقديرات والافتراضات على نحو مستمر. تُدرج مراجعة التقديرات المحاسبية في الفترة التي يتم فيها مراجعة التقديرات وفي أي فترات مستقبلية متأثرة.

يتم تضمين المعلومات الخاصة بالتقييمات الحيوية - في تطبيق سياسات المحاسبة التي لها أعظم تأثير على المبالغ المدرجة في القوائم المالية - في استهلاك الممتلكات والمحطة والمعدات والتقييم المالي للأدوات المالية للمشتقة والالتزام بشطب الأصول بعد انتهاء عمرها الانتاجي ونقص قيمة الأصول المالية والإيجارات التشغيلية.

تقدير القيمة العادلة

تقيس الشركة القيم العادلة باستخدام التسلسل الهرمي التالي للقيمة العادلة والذي يعتمد على المدخلات المستخدمة في إجراء القياسات:

- المستوى الأول: سعر السوق المعلن (غير المعدّل) في سوق نشطة لأداة مماثلة.
- المستوى الثاني: أساليب تقييم تستند إلى مدخلات يمكن ملاحظتها. وتشمل هذه الفئة أدوات يتم تقييمها باستخدام أسعار السوق المعلنة في السوق النشط لأدوات مماثلة، وأسعار السوق المعلنة لأدوات مماثلة أو مشابهة في الأسواق التي تعتبر دون النشطة، أو أساليب تقييم أخرى حيث تكون جميع المدخلات الهامة قابلة للملاحظة بشكل مباشر أو غير مباشر من بيانات السوق.
- المستوى الثالث: أساليب تقييم باستخدام مدخلات هامة لا يمكن ملاحظتها. تشمل هذه الفئة الأدوات المالية التي يتم تقييمها على أساس الأسعار المعلنة لأدوات مماثلة حيث يتطلب الأمر إدخال تعديلات أو افتراضات جوهرية غير قابلة للملاحظة لكي تعكس الفروق بين الأدوات.

#### السياسات المحاسبية الهامة

#### (د) العملات

(i) العملة الوظيفية وعملة العرض

يتم عرض هذه القوائم المالية بالدولار الأمريكي، وهي العملة الوظيفية للشركة، وكذلك بالريال العُماني (ريال عُماني). وتم تحويل المبالغ المعروضة بالريال العُماني في هذه القوائم المالية من الدولار الأمريكي على أساس سعر الصرف التالي: 1 دولار أمريكي = ٣.٨٤٥ ريال عُماني.

تم تقريب جميع القيم إلى أقرب ألف (ألف دولار أمريكي أو ألف ريال عُماني) ما لم يذكر خلاف ذلك.

## الإيضاحات

(تشكّل جزءًا من البيانات المالية)

### ٣. أساس الإعداد والسياسات المحاسبية الهامة (تابع)

السياسات المحاسبية الهامة (تابع)

(د) العملات (تابع)

(ii) المعاملات بالعملات الأجنبية

خلال إعداد هذه القوائم المالية، تم تسجيل المعاملات التي بعملة أخرى غير العملة التنفيذية للشركة (العملات الأجنبية) على أساس سعر الصرف السائد في تاريخ المعاملة.

وفي تاريخ كل تقرير، تم تحويل البنود النقدية المقيّمة بالعملات الأجنبية على أساس سعر الصرف السائد في تاريخ التقرير.

وبالنسبة للبنود غير النقدية التي يتم قياسها على أساس التكلفة التاريخية بالعملات الأجنبية فيتم تحويلها على أساس أسعار الصرف بتاريخ المعاملة.

يتم إدراج مكاسب وخسائر التحويل المتعلقة بالبنود النقدية في قائمة الدخل في وقت حدوثها، باستثناء تلك المتعلقة بالبنود النقدية التي ترتقي إلى أدوات تحوّل في تحوّل تدفق نقدي يتم إدراجه مبدئيًا في الربح أو الخسارة ودخل شامل آخر إلى الحد الذي يكون فيه التحوّل فعالًا.

(هـ) الأدوات المالية

(i) الأدوات المالية غير المشتقة

تشتمل الأدوات المالية غير المشتقة على الذمم المدينة التجارية والذمم المدينة الأخرى، والنقد وما في حكمه، والقروض والسلف، والتجارة والذمم الدائنة التجارية والذمم الدائنة الأخرى. يتكون النقد وما في حكم النقد من الأرصدة النقدية والودائع تحت الطلب والودائع الثابتة والودائع لأجل بحيث لا يتعدى الاستحقاق الأصلي ثلاثة أشهر. ويتم تضمين السحب على المكشوف الذي يتم تسديده عند الطلب ويشكّل جزءًا لا يتجزأ من إدارة النقد بالشركة كأحد مكونات النقد وما في حكم النقد لغرض بيان التدفقات النقدية.

تُدرج الشركة مبدئيًا الذمم المالية المدينة والقروض والسلف المالية في التاريخ الذي تنشأ فيه، بينما تُدرج الأصول والالتزامات المالية الأخرى في تاريخ تداولها عندما تصبح الشركة طرفًا في البنود التعاقدية الخاصة بالأداة المالية.

تستبعد الشركة مبدئيًا إدراج أحد الأصول المالية عندما ينتهي حق الشركة التعاقدية في الحصول على التدفقات النقدية التي يدرها هذا الأصل المالي أو تكون الشركة قد نقلت كافة المخاطر والأرباح الأساسية المتعلقة بملكيته للأصل المالي لطف آخر أو لم تنقل المخاطر والأرباح الأساسية المتعلقة بملكيته للأصل المالي أو احتجزته وإنما نقلت سلطة التحكم فيها إلى طرف ثالث.

تستبعد الشركة إدراج الالتزام المالي عند الوفاء بالتزاماتها التعاقدية أو إلغائها أو عند انتهاء صلاحيتها.

يتم إجراء مقاصة بين الأصول والالتزامات المالية ويتم إدراج صافي نتيجة عملية المقاصة في قائمة المركز المالي للشركة وذلك فقط عندما يكون هناك حق قانوني ملزم لإجراء مقاصة بين المبالغ المدرجة وكانت الشركة تنوي إما تسوية هذه المبالغ على أساس صافي نتيجة المقاصة أو إدراج الأصول وتسوية الالتزامات المالية على الفور.

يتم إدراج الأدوات المالية غير المشتقة مبدئيًا بالقيمة العادلة مضافًا إليها، بالنسبة للأدوات غير المدرجة بالقيمة العادلة من خلال الربح أو الخسارة، أي تكاليف معاملات منسوبة بشكل مباشر.

## الإيضاحات

(تشكّل جزءًا من البيانات المالية)

### ٣. أساس الإعداد والسياسات المحاسبية الهامة (تابع)

#### (هـ) الأدوات المالية (تابع)

(ii) الأدوات المالية المشتقة، بما في ذلك محاسبة التحوّط

تملك الشركة أدوات مالية مشتقة لتغطية التعرض لمخاطر العملات الأجنبية وأسعار الفائدة. وعند التعيين الأولي للتحوّط، توثّق الشركة بشكل رسمي للعلاقة بين أدوات التحوّط وبين البند الذي تتم تغطيته، بما في ذلك أهداف إدارة المخاطر واستراتيجيتها في إجراء معاملات التحوّط بالإضافة إلى الأساليب التي سيتم استخدامها لتقييم مدى فعالية علاقة التحوّط.

تجري الشركة تقييماً عند بداية علاقة التحوّط وبشكل دائم حول ما إذا كان من المتوقع أن تكون أدوات التحوّط «فعالة للغاية» في تعويض التغيرات في القيمة العادلة أو التدفقات النقدية للبنود المغطاة خلال فترة التحوّط، وأيضاً ما إذا كانت النتائج الفعلية لكل تحوّط في مدى يتراوح من ٨٠٪ إلى ١٢٥٪. وبالنسبة لتحوّط التدفق النقدي لمعاملة متوقعة، يجب أن يكون احتمال حصول المعاملة كبيراً ويجب أن تكون عُرضة للتقلبات في التدفقات النقدية التي يمكن أن تؤثر في النهاية على صافي الدخل.

يتم إدراج الأدوات المشتقة مبدئياً بالقيمة العادلة؛ ويتم إدراج تكاليف المعاملة ذات الصلة في قائمة الدخل حسب تكبدها. وبعد الإدراج الأولي، يتم قياس الأدوات المشتقة بالقيمة العادلة، ويتم احتساب أي تغييرات عليها كما هو مبين أدناه.

(iii) تحوّطات التدفق النقدي

عندما يتم تعيين أحد المشتقات كأداة تحوّط عند إجراء تحوّط للتقلبات في التدفقات النقدية المنسوبة إلى إحدى المخاطر المرتبطة بأصل أو التزام مدرج أو معاملة متوقعة للغاية يمكنها أن تؤثر على الأرباح أو الخسائر، يتم إدراج الجزء الفعال من التغيرات في القيمة العادلة لهذا المشتق في الربح أو الخسارة ودخل شامل آخر، ويتم عرضه في احتياطي التحوّط في حقوق المساهمين. يتم الاحتفاظ بالمبالغ المتراكمة في حقوق الملكية في الدخل الشامل الآخر ومن ثم يعاد تصنيفه إلى ربح أو خسارة في نفس الفترة أو الفترات التي تؤثر خلالها التدفقات النقدية المتوقعة في تحوط على الربح أو الخسارة أو يؤثر خلالها البند المتوقع في تحوط على الربح أو الخسارة. ويتم إدراج أي حصة غير فعالة من التغيرات في القيمة العادلة للأداة المشتقة في الأرباح أو الخسائر. وفي حال لم تعد أداة التحوّط تلبّي معايير محاسبة التحوّط، أو في حال انتهاء صلاحيتها أو بيعها، أو إنهاؤها أو استخدامها أو إبطال تعيينها، فيتم إيقاف محاسبة التحوّط مستقبلاً.

وتبقى المكاسب أو الخسائر المتراكمة التي تم إدراجها في قائمة الدخل الشامل وعرضها في احتياطي التحوّط في حقوق المساهمين في مكانها حتى تؤثر المعاملة المستقبلية على قائمة الدخل. وعندما يكون البند المغطى من الأصول غير المالية، يتم تحويل المبلغ المدرج في قائمة الدخل الشامل إلى القيمة الدفترية للأصل عند إلغاء إدراج الأصل. وفي حال أصبح من غير المتوقع حدوث المعاملة المستقبلية، يتم إدراج الرصيد الموجود في قائمة الدخل الشامل فوراً في قائمة الدخل.

## الإيضاحات

(تشكّل جزءًا من البيانات المالية)

### ٣. أساس الإعداد والسياسات المحاسبية الهامة (تابع)

#### (و) الممتلكات والآلات والمعدات

##### (i) الإدراج والقياس

تقاس بنود الممتلكات والآلات والمعدات بسعر التكلفة مطروحًا منه الاستهلاك المتراكم وأي خسائر متراكمة للانخفاض في القيمة. وتشتمل التكاليف على النفقات التي ترجع بشكل مباشر إلى الاستحواذ على الأصل. وتشتمل تكاليف الأصول المكونة داخليًا على تكلفة المواد والعمالة المباشرة، وأي تكاليف أخرى تنسب بشكل مباشر إلى عملية جعل الأصول صالحة للعمل للغرض المقصود منها، وتكاليف تفكيك وإزالة البنود واستعادة الموقع الذي كانت قائمة عليه، وتكاليف الاقتراض الرأسمالية. كما يمكن أن تشمل التكلفة التحويلات من قائمة الدخل الشامل لأي ربح أو خسارة ناتجة عن تأهيل تحوُّلات التدفق النقدي لعمليات شراء الممتلكات والآلات والمعدات بالعملة الأجنبية.

عندما يكون لبنود الممتلكات والآلات والمعدات أعمار إنتاجية مختلفة يتم احتسابها على أساس بنود منفصلة (مكونات رئيسية) من الممتلكات والآلات والمعدات.

يتم تحديد المكاسب والخسائر من بيع بنود الممتلكات والآلات والمعدات من خلال مقارنة العائدات الناتجة عن عملية البيع مع القيمة الدفترية للممتلكات والآلات والمعدات، ويتم إدراج الفروق ضمن قائمة الدخل. وعند بيع الأصول المعاد تقييمها، يتم تحويل المبالغ المتضمنة في احتياطي إعادة التقييم إلى الأرباح المحتجزة.

##### (ii) المصروفات اللاحقة

يتم رسملة المصروفات اللاحقة فقط عندما تساهم في زيادة الفوائد الاقتصادية المستقبلية المتضمنة في الأصل المحدد الذي ترتبط به. ويتم إدراج المصروفات اللاحقة كنفقات في الفترة التي يتم تكبدها فيها.

##### (iii) الاستهلاك

يتم إدراج الاستهلاك في قائمة الدخل بطريقة القسط الثابت على مدى العمر الافتراضي التقديري للأصل مطروحًا منه قيمته المتبقية.

تقوم الإدارة بتحديد الأعمار الإنتاجية والقيم المتبقية لبنود الممتلكات والآلات والمعدات على أساس الاستخدام المقصود للأصول والعمر الاقتصادي المتوقع لتلك الأصول. وأي تغييرات لاحقة في الظروف مثل التقدم التكنولوجي أو الاستخدام المستقبلي للأصول المعنية يمكن أن يؤدي إلى أن تختلف الأعمار الفعلية أو القيم المتبقية عن التقديرات الأولية. وقد استعرضت الإدارة القيم المتبقية والأعمار الإنتاجية بالنسبة للبنود الرئيسية من الممتلكات والآلات والمعدات وقررت أنه لا ضرورة لأي تعديل.

وتكون الأعمار الافتراضية التقديرية للفترات الحالية والمقارنة على النحو الآتي:

#### السنوات

٤٠	الممتلكات والآلات والمعدات
٤٠	تفكيك الأصول
٢٥	قطع غيار فنية
٣	أصول أخرى

##### (iv) أعمال رأسمالية قيد التنفيذ

يتم قياس الأعمال الرأسمالية قيد التنفيذ بسعر التكلفة ولا يتم استهلاكها حتى يتم تحويلها إلى إحدى فئات الأصول الثابتة، وهو ما يحدث عندما يكون الأصل جاهزًا للاستخدام المقرر.

## الإيضاحات

(تشكّل جزءًا من البيانات المالية)

### ٣. أساس الإعداد والسياسات المحاسبية الهامة (تابع)

#### (و) الممتلكات والألات والمعدات (تابع)

##### (v) التزام تخريد الأصول

يتم إدراج التزام تخريد الأصول عندما تحدث الأنشطة التي تفضي إلى الالتزام بتجديد الموقع. ويتم قياس الالتزام وفقاً للقيمة الحالية للتدفقات النقدية الخارجة المستقبلية التقديرية التي يتم تكبدها على أساس التقنيّة الحاليّة. ويتضمّن الالتزام كل التكاليف المصاحبة لتجديد الموقع بما في ذلك إغلاق المحطة وتكاليف المراقبة.

#### (ز) قطع الغيار الرأسمالية

تشمل التكلفة جميع النفقات التي تعزى مباشرة إلى اقتناء قطع الغيار المعدات الرأسمالية.

ويتم إدراج قطع الغيار الرأسمالية بالقيمة الدفترية للبنود المتأثرة من الممتلكات والألات والمعدات عند وضعها قيد الاستخدام. ويتم إلغاء الاعتراف بالقيمة الدفترية للبنود المستبدل. وحين لا يكون من العملي تحديد القيمة الدفترية للجزء المستبدل، يمكن استخدام تكلفة قطع الغيار الرأسمالية كمؤشر على تكلفة الجزء المستبدل في الوقت الذي تم شراؤه فيه

#### (ح) المخزون

يتم تحديد تكلفة المخزون على أساس متوسط التكلفة المرجح، وتتضمن المصروفات المتكبدة لشرائها ونقلها إلى مكانها ووضعها الحاليين. ويتم تخفيض قيمة أصناف المخزون القديمة إلى صافي القيمة التقديرية القابلة للتحقيق.

#### (ط) انخفاض قيمة الأصول

##### (i) الأصول المالية غير المشتقة

يعتبر الأصل المالي منخفض القيمة إذا ظهرت أدلة موضوعية تشير إلى أن حدثاً أو أكثر خلف تأثيراً سلبياً على التدفقات النقدية المستقبلية التقديرية لذلك الأصل. ويتم احتساب خسائر انخفاض القيمة بالنسبة للأصل المالي الذي يُقاس بسعر التكلفة المستهلكة على أنها الفارق بين القيمة الدفترية للأصل المالي والقيمة الحالية للتدفقات النقدية المستقبلية التقديرية مخصومة بسعر الفائدة الفعلي الأصلي.

يتم اختبار انخفاض القيمة للأصول المالية الهامة كل على حدة. ويتم تقييم ما تبقى من أصول مالية ضمن مجموعات تتمتع بخصائص مخاطر انتمان متشابهة. ويتم إدراج جميع خسائر انخفاض القيمة في قائمة الدخل. ويتم إلغاء الخسارة الناجمة عن انخفاض القيمة إذا كان من الممكن أن تتعلّق عملية الإلغاء من الناحية الموضوعية بحدث واقع بعد إدراج تلك الخسارة. وفي حالة الأصول المالية التي تقاس بسعر التكلفة المستهلكة، يتم إدراج عملية الإلغاء في قائمة الدخل.

##### (ii) الأصول غير المالية

يتم مراجعة القيم الدفترية للأصول غير المالية للشركة، باستثناء المخزون وأصول الضريبة المؤجلة، في تاريخ كل تقرير لتحديد ما إذا كان هناك مؤشر على انخفاض قيمتها. وإذا وجد ما يشير إلى انخفاض القيمة، فيتم تقدير القيم المستردة للأصول. ويتم إدراج خسارة انخفاض القيمة إذا زادت القيمة الدفترية للأصل أو الوحدة المولدة للنقد التابعة له عن القيمة المستردة لهذا الأصل. ويتم إدراج خسائر انخفاض القيمة في قائمة الدخل ما لم تكن تلغي إعادة تقييم سابق تم قيده في حقوق المساهمين، وفي تلك الحالة يتم خصمه من حقوق المساهمين.

## الإيضاحات

(تشكّل جزءًا من البيانات المالية)

### ٣. أساس الإعداد والسياسات المحاسبية الهامة (تابع)

#### (ط) انخفاض قيمة الأصول (تابع)

(ii) الأصول غير المالية (تابع)

المبلغ القابل للاسترداد لوحدة توليد النقد هو أكبر من قيمته في الاستخدام والقيمة العادلة ناقصا تكلفة البيع. وفي تقدير القيمة المستخدمة يتم خصم التدفقات النقدية المستقبلية المقدرة إلى قيمتها الحالية باستخدام معدل خصم ما قبل الضريبة الذي يعكس تقييمات السوق الحالية للقيمة الزمنية للنقود والمخاطر المحددة التي تستهدف المنشأة.

تحدد الإدارة ما إذا كانت هناك أي مؤشرات لانخفاض القيمة عن القيمة الدفترية للممتلكات والمحطة والمعدات على أساس سنوي بسبب الفرق بين مدة استمرار التدفقات النقدية التعاقدية وانتقاص المحاسبة للأصول. ويتطلب هذا تقدير القيمة المستخدمة لوحدة توليد النقد، بينما يتطلب تقدير القيمة المستخدمة أن تقوم الشركة بإجراء تقدير للقيمة المتبقية لوحدة توليد النقد في نهاية فترة إتفاقية شراء الطاقة مع الأخذ في الاعتبار التدفقات النقدية المستقبلية المتوقعة في الفترة التي تلي فترة إتفاقية شراء الطاقة، وكذلك معدل خصم مناسب من أجل احتساب القيمة الحالية لهذه التدفقات النقدية.

ويتم إلغاء الخسائر الناتجة عن انخفاض قيمة الأصول إذا حدث تغيير في التقديرات التي استعملت في تحديد القيمة المستردة. ولا يتم إلغاء الخسارة الناتجة عن الانخفاض في القيمة إلا في حدود عدم تجاوز القيمة الدفترية للأصل القيمة الدفترية التي كان من الممكن تحديدها، مطروحًا منها أي إهلاك أو استهلاك، إذا لم يتم إدراج خسارة الانخفاض في القيمة.

#### (ي) الالتزامات المالية

يتم إدراج الذمم الدائنة التجارية والذمم الدائنة الأخرى في البداية على أساس القيمة العادلة ثم يتم قياسها بسعر التكلفة المستهلكة باستخدام طريقة الفائدة الفعالة.

كما يتم إدراج القروض ذات الفوائد في البداية بالقيمة العادلة مطروحًا منها التكاليف ذات الصلة بالمعاملة. وبعد عملية الإدراج المبدئي، يتم إدراج القروض ذات الفوائد بسعر التكلفة المستهلكة مع إدراج أي فرق بين التكلفة والقيمة الاستردادية في قائمة الدخل طيلة مدة القرض وعلى أساس سعر الفائدة الفعلي.

#### (ك) مكافآت نهاية الخدمة للعاملين

يتم إدراج الالتزامات المتعلقة بالمساهمات المدفوعة في إطار برنامج تقاعد بمساهمات محدّدة بالنسبة للعاملين العُمانيين وفقاً لخطة التأمينات الاجتماعية المعمول بها في سلطنة عُمان كمصروفات في قائمة الدخل عند تكبيدها. ويتمثل التزام الشركة فيما يتعلق بمكافآت نهاية الخدمة للعاملين غير العُمانيين في مبلغ المكافأة المستقبلية التي يجنيها هؤلاء العاملين مقابل خدماتهم في الفترات الحالية والسابقة.

#### (ل) المخصصات

يتم إدراج المخصص إذا كان لدى الشركة التزام قانوني أو تقديري نتيجة لحدث سابق، ومن المحتمل أن يتطلب الأمر تدفق الفوائد الاقتصادية لتسوية ذلك الالتزام. وفي حال قياس المخصص باستخدام التدفق النقدي المقدر لتسوية الالتزام الحالي، تكون قيمته الدفترية هي القيمة الحالية لتلك التدفقات النقدية.

#### (م) تكاليف الاقتراض

يتم إدراج مصروفات الفوائد والنفقات المشابهة في قائمة الدخل في الفترة التي تم تكبيدها فيها، باستثناء القدر الذي تتم رسملتها فيه بصفتها تنسب مباشرة إلى عمليات امتلاك أو إنشاء أو إنتاج أصول مؤهلة، والتي لا بد أن تستغرق فترة كبيرة من الوقت لتكون جاهزة للاستخدام أو البيع.



## الإيضاحات

(تشكّل جزءًا من البيانات المالية)

### ٣. أساس الإعداد والسياسات المحاسبية الهامة (تابع)

#### (ن) تكاليف التمويل المؤجلة

يتم تأجيل تكلفة الحصول على تمويل طويل الأجل واستهلاكها على طول فترة القرض طويل الأجل باستخدام طريقة سعر الفائدة الفعال. ويتم معادلة تكاليف التمويل المؤجل مطروحًا منها الاستهلاك المتراكم مع المبالغ المسحوبة من قروض الأجل. وتتم رسمة استهلاك تكاليف التمويل المؤجلة خلال فترة إنشاء المحطات باستثناء مرحلة التشغيل الأولي، حيث يتم خلال تلك الفترة إدراج مبلغ مناسب معها في قائمة الأرباح والخسائر. وبعد تاريخ بدء التشغيل التجاري للطاقة، يتم إدراج استهلاك تكاليف التمويل المؤجلة في قائمة الدخل.

#### (س) الإيجار التشغيلي

لقد أبرمت الشركة اتفاقية لشراء الطاقة على المدى الطويل. ولأغراض المحاسبة عن هذا الترتيب، فقد قررت الشركة أن اتفاقية شراء الطاقة تعتبر بمثابة عقد إيجار، وذلك لأن المشتري (الشركة العمانية لشراء الطاقة والمياه) له الحق في توجيه كيفية تشغيل الشركة للمحطة خلال مدة العقد والحصول من الشركة على الكهرباء التي تولدها المحطة خلال مدة العقد. وبالتالي ووفقا لاتفاقية شراء الطاقة فإن الشركة العمانية لشراء الطاقة والمياه لديها الحق في التحكم باستخدام المحطة. وعلاوة على ذلك، فقد رأت الإدارة أن هذا الترتيب هو في طبيعته عقد إيجار تشغيلي، وذلك لأنه لا يتم نقل جميع المخاطر والمنافع المرتبطة بملكية المحطة

#### (ع) الإيرادات

تشتمل هيكلية التعرف بموجب اتفاقية شراء الطاقة على رسوم القدرة (تشمل رسوم الاستثمار والرسوم الثابتة للتشغيل والصيانة) والطاقة الكهربائية ورسوم الوقود. ويتم التعامل مع رسوم الاستثمار في مكون السعة الإنتاجية كتأجير تشغيلي ويتم إدراجه على أساس القسط الثابت طوال مدة التأجير، بينما يتم إدراج مكونات التعرف الأخرى بموجب اتفاقية شراء الطاقة ضمن الإيرادات على أساس الاستحقاق المحاسبي. ولا يتم الاعتراف بأي إيرادات إذا كانت هناك أي شكوك كبيرة حول استرداد المقابل المستحق.

#### (ف) ضريبة الدخل

تتكون ضريبة الدخل عن أرباح أو خسائر السنة من ضريبة حالية وضريبة مؤجلة. وتدرج ضريبة الدخل في قائمة الأرباح والخسائر ما عدا إلى الحد الذي تتعلق فيه بنود مدرجة مباشرة بحقوق المساهمين. وفي هذه الحالة، يتم إدراج ضريبة الدخل في حقوق المساهمين.

يتم احتساب الضريبة المؤجلة على الفروق المؤقتة بين القيم الدفترية للأصول والالتزامات لأغراض التقارير المالية والمبالغ المستخدمة لأغراض الضريبة. تستند مبالغ مخصصات الضريبة المؤجلة إلى الأسلوب المتوقع لتحصيل أو تسوية القيم الدفترية للأصول والالتزامات باستخدام معدلات الضريبة المطبقة أو التي سيتم تطبيقها على نطاق واسع بتاريخ التقرير.

يتم إدراج أصل ضريبة مؤجلة فقط إلى الحد الذي يكون من المحتمل معه توفر أرباح ضريبية مستقبلية يمكن في مقابلها استغلال الخسائر والخصومات الضريبية غير المستخدمة. ويتم تخفيض أصول الضريبة المؤجلة بالقدر الذي يصبح من غير المحتمل معه تحصيل المنفعة الضريبية ذات الصلة.

#### (ص) توزيعات الأرباح

يأخذ مجلس الإدارة عند التوصية بدفع توزيعات الأرباح بعين الاعتبار جميع المعايير المناسبة، بما في ذلك متطلبات قانون الشركات التجارية.

يتم إدراج توزيعات الأرباح على الأسهم العادية عندما يتم اعتمادها للدفع.

### ٣. أساس الإعداد والسياسات المحاسبية الهامة (تابع)

#### (ق) المعايير والتفسيرات الجديدة التي لم تصبح سارية المفعول بعد

فيما يتعلق بالمراجعة المالية للسنة المنتهية في تاريخ ٣١ ديسمبر ٢٠١٦، فقد اعتمدت الشركة كافة المعايير والتفسيرات الجديدة والمعدلة التي أصدرها مجلس معايير المحاسبة الدولية ولجنة تفسيرات التقارير المالية الدولية المنبثقة عن مجلس معايير المحاسبة الدولية ذات الصلة بعملياتها والسارية ابتداءً من ١ يناير ٢٠١٦ أو بعد هذا التاريخ، ولم ينتج عن اعتماد هذه المعايير والتفسيرات تغييرات في السياسات المحاسبية للشركة ولم يؤثر على المبالغ المدرجة للعام الحالي.

ما زال هناك عدد من المعايير الجديدة والتعديلات على المعايير والتفسيرات غير سارية المفعول بعد بالنسبة للعام الذي ينتهي في ٣١ ديسمبر ٢٠١٥ ولم يتم تطبيقها في إعداد هذه القوائم المالية. وفيما يلي سرد لبعض منها مما قد يكون ذي صلة بالشركة:

#### المعيار رقم ٩ من المعايير الدولية لإعداد القوائم المالية: الأدوات المالية

يقدم المعيار رقم ٩ من المعايير الدولية لإعداد التقارير المالية متطلبات جديدة فيما يخص تصنيف وقياس الأصول المالية. وبموجب هذا المعيار المذكور، فإن الأصول المالية يتم تصنيفها وقياسها بناءً على النموذج التجاري الذي توجد فيه هذه الأصول بالإضافة إلى خصائص التدفقات النقدية التعاقدية الخاصة بها. وينص المعيار الدولي التاسع لكتابة التقارير المالية على متطلبات جديدة لإدراج تغييرات القيمة العادلة للالتزامات المالية المحددة بالقيمة العادلة من خلال الربح أو الخسارة ومتطلبات محاسبة التحوط والافصاحات المالية. ويدخل المعيار رقم ٩ حيز التنفيذ كل سنة اعتبارًا من أو بعد ١ يناير ٢٠١٨، مع السماح بتطبيقه قبل ذلك التاريخ. وتقوم الشركة حاليًا بدراسة الأثر المحتمل لهذا المعيار، ولا تنوي تطبيقه قبل ذلك.

#### المعيار الدولي لإعداد التقارير المالية رقم ١٥ الخاص بالإيرادات من عقود العملاء

يضع المعيار الدولي لإعداد التقارير المالية رقم ١٥ إطار عمل لتحديد ما إذا كانت الإيرادات قد تم الإقرار بها وقيمة تلك الإيرادات ومتى تم الإقرار بها. وهو يحل محل المعيار المحاسبي الدولي رقم ١٨ الخاص بالإيرادات والمعيار المحاسبي الدولي رقم ١١ الخاص بعقود الإنشاء والمعيار المحاسبي الدولي رقم ١٣ الخاص ببرامج ولاء الزبائن. يسري مفعول المعيار الدولي لإعداد التقارير المالية رقم ١٥ للفترة السنوية التي تبدأ في أو بعد تاريخ ١ يناير ٢٠١٨. ويسمح بالتطبيق المبكر للمعيار. وتقوم الشركة حاليًا بدراسة الأثر المحتمل لهذا المعيار، ولا تنوي تطبيقه قبل ذلك.

#### المعيار الدولي لإعداد التقارير المالية رقم ١٦: التأجير

يحدّد المعيار الدولي لإعداد التقارير المالية رقم ١٦ مبادئ تعريف التأجير وقياسه وتقديمه والإفصاح عنه. ويحل هذا المعيار محل التوجيهات الأخرى لتعريف التأجير منها معيار المحاسبة الدولي رقم ١٧ ومعيار لجنة تفسير المعايير الدولية لإعداد التقارير المالية رقم ٤ الذي يحدّد ما إذا كانت أي اتفاقية تشمل تأجيرًا. ومعيار اللجنة الدائمة لتفسير المعايير - ١٥ حول التأجير التشغيلي - الحوافز ومعيار اللجنة الدائمة لتفسير المعايير - ٢٧ تقييم أصل المعاملات بما يشمل الشكل القانوني للتأجير. ويسري المعيار الدولي لإعداد التقارير المالية رقم ١٦ على الفترات السنوية التي تبدأ من ١ يناير ٢٠١٩ أو ما بعده. ويسمح بتطبيقه في الهيئات التي تعتمد معيار المحاسبة الدولي رقم ١٥ العائدات من العقود مع العملاء في تاريخ التطبيق الأولي للمعيار الدولي لإعداد التقارير المالية رقم ١٦ أو ما قبله. وتقوم الشركة حاليًا بتقييم الأثر المحتمل لهذا المعيار، ولا تنوي تطبيقه في وقت مبكر.

#### (ر) تحديد القيم العادلة

##### (١) الأدوات المالية المشتقة

يتم تقدير القيمة العادلة لعقود الصرف الآجلة من خلال خصم الفرق بين السعر التعاقدية الآجل وبين السعر الآجل الحالي بالنسبة لفترة الاستحقاق المتبقية من العقد باستخدام منحنيات العائد الخاصة بالعملات المناظرة.

تستند القيمة العادلة لمقايضات سعر الفائدة على التدفقات النقدية المستقبلية المقدرة بناءً على شروط وفترة استحقاق كل عقد واستخدام أسعار الفائدة في السوق.

تعكس القيمة العادلة المخاطر الائتمانية للأداة وتشمل التعديلات اللازمة للأخذ في الاعتبار المخاطر الائتمانية الخاصة بالشركة والطرف المقابل حيثما كان ذلك مناسبًا.

##### (٢) الالتزامات المالية غير المشتقة

يتم حساب القيمة العادلة والتي تُحدد لأغراض الإفصاح بناءً على القيمة الحالية للتدفقات النقدية المستقبلية لرأس المال الأصلي والفوائد، المخصومة بسعر فائدة السوق في تاريخ التقرير.

## الإيضاحات

(تشكل جزءًا من البيانات المالية)

### ٤. الممتلكات والألات والمعدات

الممتلكات والألات والمعدات	تفكيك الأصول	قطع الغيار الفنية	الأصول الأخرى	المجموع
ألف دولار أمريكي	ألف دولار أمريكي	ألف دولار أمريكي	ألف دولار أمريكي	ألف دولار أمريكي
٨٢٦,٦٦٦	١,٢١٤	٤,٣٧٥	٢٣٦	٨٣٢,٤٨٦
-	-	٢٤	٥	٢٩
-	-	-	(١٣)	(١٣)
٨٢٦,٦٦٦	١,٢١٤	٤,٣٩٩	٢٢٨	٨٣٢,٥٠٢
-	-	٦٧	١٥	٨٢
-	-	-	(١)	(١)
٨٢٦,٦٦٦	١,٢١٤	٤,٤٦٦	٢٤٢	٨٣٢,٥٨٣
٣٧,٩٥٥	٥٤	٣١٤	١٥٦	٣٨,٤٧٩
٢٠,٦١٧	٣١	٣٨	٣٣	٢٠,٧١٩
-	-	-	(١٣)	(١٣)
٥٨,٥٧٢	٨٥	٣٥٢	١٧٦	٥٩,١٨٥
٢٠,٦١٧	٣١	١٨٤	٣٤	٢٠,٨٦٦
-	-	-	(١)	(١)
٧٩,١٨٩	١١٦	٥٣٦	٢٠٩	٨٠,٠٥٠
٧٤٧,٤٧٢	١,٠٩٨	٣,٩٣٠	٣٣	٧٥٢,٥٣٣
٧٦٨,٠٨٩	١,١٢٩	٤,٠٤٧	٥٢	٧٧٣,٣١٧

#### التكلفة

١ يناير ٢٠١٥

إضافات خلال السنة

استبعاد خلال السنة

١ يناير ٢٠١٦

إضافات خلال السنة

استبعاد خلال السنة

٣١ ديسمبر ٢٠١٦

#### الإستهلاك

١ يناير ٢٠١٥

رسوم عن السنة

استبعاد خلال السنة

١ يناير ٢٠١٦

رسوم عن السنة

استبعاد خلال السنة

٣١ ديسمبر ٢٠١٦

#### المبلغ المرحل

٣١ ديسمبر ٢٠١٦

٣١ ديسمبر ٢٠١٥

ألف ريال عماني	ألف ريال عماني	ألف ريال عماني	ألف ريال عماني	ألف ريال عماني
٣١٧,٨٥١	٤٦٧	١,٦٨٢	٩١	٣٢٠,٠٩١
-	-	٩	٢	١١
-	-	-	(٥)	(٥)
٣١٧,٨٥١	٤٦٧	١,٦٩١	٨٨	٣٢٠,٠٩٧
-	-	٢٦	٦	٣٢
-	-	-	-	-
٣١٧,٨٥١	٤٦٧	١,٧١٧	٩٤	٣٢٠,١٢٩
١٤,٥٩٣	٢١	١٢١	٦٠	١٤,٧٩٥
٧,٩٢٧	١٢	١٥	١٣	٧,٩٦٧
-	-	-	(٥)	(٥)
٢٢,٥٢٠	٣٣	١٣٦	٦٨	٢٢,٧٥٧
٧,٩٢٧	١٢	٧١	١٣	٨,٠٢٣
-	-	-	.	.
٣٠,٤٤٧	٤٥	٢٠٧	٨١	٣٠,٧٨٠
٢٨٧,٤٠٤	٤٢٢	١,٥١٠	١٣	٢٨٩,٣٤٩
٢٩٥,٣٣١	٤٣٤	١,٥٥٥	٢٠	٢٩٧,٣٤٠

#### التكلفة

١ يناير ٢٠١٥

إضافات خلال السنة

استبعاد خلال السنة

١ يناير ٢٠١٦

إضافات خلال السنة

استبعاد خلال السنة

٣١ ديسمبر ٢٠١٦

#### الإستهلاك

١ يناير ٢٠١٥

رسوم عن السنة

استبعاد خلال السنة

١ يناير ٢٠١٦

رسوم عن السنة

استبعاد خلال السنة

٣١ ديسمبر ٢٠١٦

#### المبلغ المرحل

٣١ ديسمبر ٢٠١٦

٣١ ديسمبر ٢٠١٥

## الإيضاحات

(تشكّل جزءًا من البيانات المالية)

### ٥. قروض الأجل

٢٠١٥	٢٠١٥	٢٠١٦	٢٠١٦	
ألف دولار أمريكي	ألف ريال عماني	ألف دولار أمريكي	ألف ريال عماني	
٥٥٤,٧٢٨	٢١٣,٢٩٣	٥١٦,٦٠٦	١٩٨,٦٣٥	قروض الأجل
(٣٨,١٢٣)	(١٤,٦٥٨)	(٢٩,٤٢٥)	(١١,٣١٤)	مطروحًا منها: الجزء المتداول
٥١٦,٦٠٥	١٩٨,٦٣٥	٤٨٧,١٨١	١٨٧,٣٢١	الجزء غير المتداول
(٢٣,٢٦٢)	(٨,٩٤٥)	(١٩,٧٠٣)	(٧,٥٧٦)	مطروحًا منه: تكاليف المعاملة غير المستهلكة
٤٩٣,٣٤٣	١٨٩,٦٩٠	٤٦٧,٤٧٨	١٧٩,٧٤٥	

بتاريخ ١٦ سبتمبر ٢٠١٠، أبرمت الشركة «اتفاقية شروط عامة» حول التسهيلات الائتمانية مع كونسورتيوم مكون من بنوك دولية، ووكالات ائتمان للصادرات وبنوك محلية، مع بنك كريديت أجريكول كوربوريت آند إنفستمنت «بصفته وكيل التسهيلات العالمي وأمين الضمانات الخارجي وبنك الحساب الخارجي، ووكيل التسهيلات من بنك التصدير والاستيراد الكوري ووكيل التسهيلات التجارية وبنك مسقط (ش.م.ع.) بصفته وكيل الضمان الداخلي وبنك الحساب الداخلي، وبنك كي اف دبليو إيبكس جي إم بي إتش بصفته وكيل تسهيلات «هيرميس».

بتاريخ ٣١ ديسمبر، كانت المبالغ المستحقة كما يلي:

١٦١,٤٠٢	٦٢,٠٥٩	١٤٨,٠٢٥	٥٦,٩١٦	تسهيلات متغيرة مغطاة من «هيرميس»
١١٨,٧١٢	٤٥,٦٤٥	١١٦,٧٢٦	٤٤,٨٨١	تسهيلات تجارية
١١٥,٠٢٧	٤٤,٢٢٨	١٠٥,٤٩٤	٤٠,٥٦٢	تسهيلات مباشرة من بنك التصدير والاستيراد الكوري
٩٩,٣٢٤	٣٨,١٩٠	٩١,٠٩٢	٣٥,٠٢٥	تسهيلات ثابتة مغطاة من «هيرميس»
٦٠,٢٦٣	٢٣,١٧١	٥٥,٢٦٩	٢١,٢٥١	تسهيلات مغطاة من بنك التصدير والاستيراد الكوري
٥٥٤,٧٢٨	٢١٣,٢٩٣	٥١٦,٦٠٦	١٩٨,٦٣٥	

### التسداد

إن إجمالي مبالغ السحب بموجب التسهيلات المذكورة أعلاه تكون واجبة السداد على أقساط نصف سنوية اعتبارًا من تاريخ ٣١ أكتوبر ٢٠١٣، على أن يكون القسط النهائي مستحقًا بتاريخ ٣١ مارس ٢٠٢٧ ويستثنى من ذلك التسهيلات التجارية والتي يوافق تاريخ الاستحقاق النهائي لها ٣١ مارس ٢٠٢٨.

### الفوائد

(i) يتم احتساب الفائدة على التسهيلات الثابتة المغطاة من «هيرميس» بمعدل ثابت يبلغ ٣,٦٠٪ سنويًا، شاملًا هامش الربح.

(ii) يتم احتساب الفائدة على باقي التسهيلات على أساس سعر فائدة عائم لمعدل الليبور على الدولار الأمريكي بالإضافة إلى هامش الربح الملائم. وقد أبرمت الشركة عقود مقايضة أسعار الفائدة لتغطية التزاماتها ضد التخيرات السلبية في معدل الليبور على الدولار الأمريكي.

تتنوع هوامش الربح بين ١,٤٥٪ و ٣,٤٠٪ سنويًا بناءً على نوع التسهيلات وفترة سداد الفائدة.

## الإيضاحات

(تشكّل جزءًا من البيانات المالية)

### ٥. قروض الأجل (تابع)

#### رسوم أخرى

بموجب شروط التسهيلات الواردة أعلاه، يتعين على الشركة سداد رسوم الوكالة وغيرها من الرسوم.

#### الضمانات

يتم ضمان التسهيلات أعلاه من خلال رهون تجارية وقانونية شاملة على جميع أصول الشركة.

#### التعهدات

تتضمن تسهيلات قروض الأجل تعهدات محددة تتعلق -ضمن أمور أخرى- بالتصفية والاندماج، والدخول في اتفاقيات جديدة هامة، والرهن السالب، وبيع الأصول، ومنح القروض والضمانات، والاستحواذ على أصول رأسمالية ومعدل تغطية خدمة الدين، وتغيير النشاط، والقروض والضمانات، واتفاقيات التحوط وغيرها مما يتوجب على الشركة الالتزام به. والشركة ملتزمة بتلك التعهدات.

### ٦. ذمم تجارية مدينة وذمم مدينة أخرى

٢٠١٥	٢٠١٥	٢٠١٦	٢٠١٦	
ألف دولار أمريكي	ألف ريال عُُماني	ألف دولار أمريكي	ألف ريال عُُماني	
٨٠٨١	٣,١٠٧	٧,٩١٣	٣,٠٤٣	ذمم تجارية مدينة
٨٥٢	٣٢٨	٦٣٤	٢٤٣	مصاريف مدفوعة مقدّمًا
٥	٢	١,٣٣٨	٥١٤	ذمم مدينة أخرى
٨,٩٣٨	٣,٤٣٧	٩,٨٨٥	٣,٨٠٠	

### ٧. النقد وما في حكم النقد

٢	١	١	٠	
٩١٨	٣٥٣	٩,٥٧٧	٣,٦٨٢	النقد في الصناديق
٩٢٠	٣٥٤	٩,٥٧٨	٣,٦٨٢	النقد لدى البنوك

يشتمل النقد لدى البنوك على ٤,٠٠٠ ريال عُُماني (١٠,٤٠٣ دولار أمريكي)؛ (٢٠١٥: ٤,٠٠٠ ريال عُُماني (١٠,٤٠٣ دولار أمريكي)) كأموال هامشية متعلقة بالضمان المصرفي.

## الإيضاحات

(تشكّل جزءًا من البيانات المالية)

### ٨. حقوق المساهمين

(أ) رأس المال

فيما يلي بيانات المساهمين:

إجمالي القيمة الإسمية للأسهم المملوكة (ألف ريال عُماني)	النسبة المئوية (%) للمجموع	عدد الأسهم المملوكة وبالباقي قيمتها الإسمية ١٠٠ بيعة لكل سهم	الجنسية	
٢١,٣٦١	٪٢٩,٩٠	٢١٣,٦٠٧,٤٩٢	الإمارات العربية المتحدة	٣١ ديسمبر ٢٠١٦ كهريبل م.م.ح
١٠,٢١٦	٪١٤,٣٠	١٠٢,١٦٠,١١٠	عُمان	ملتيتيك ش.م.م
٦,٧٨٧	٪٩,٥٠	٦٧,٨٦٨,٧١٤	عُمان	صندوق تقاعد موظفي الخدمة المدنية
٥,١٠٨	٪٧,١٥	٥١,٠٨٠,٠٥٥	هولندا	إس إي بي إنترناشيونال نيزرلاند بي في
٥,١٠٨	٪٧,١٥	٥١,٠٨٠,٠٥٥	هولندا	بلو هورايزون بركاء باور بي في
٤,٦٥١	٪٦,٥١	٤٦,٥٠٦,٤٠٩	عُمان	الهيئة العامة للتأمينات الاجتماعية
٤,٥٢٢	٪٦,٣٣	٤٥,٢١٨,٦٧١	عُمان	صندوق تقاعد وزارة الدفاع
١٣,٦٨٨	٪١٩,١٦	١٣٦,٨٨٤,٨٣٤		المساهمون الذين تقل نسبة مساهمتهم عن ٥٪
٧١,٤٤١	٪١٠٠	٧١٤,٤٠٦,٣٤٠		
١٨٥,٨٠١				القيمة الإسمية بالدولار الأمريكي

٢١,٣٦١	٪٢٩,٩٠	٢١٣,٦٠٧,٤٩٢	الإمارات العربية المتحدة	٣١ ديسمبر ٢٠١٥ كهريبل م.م.ح
١٠,٢١٦	٪١٤,٣٠	١٠٢,١٦٠,١١٠	عُمان	ملتيتيك ش.م.م
٥,١٠٨	٪٧,١٥	٥١,٠٨٠,٠٥٥	هولندا	إس إي بي إنترناشيونال نيزرلاند بي في
٥,١٠٨	٪٧,١٥	٥١,٠٨٠,٠٥٥	هولندا	بلو هورايزون بركاء باور بي في
٤,٦٤٤	٪٦,٥٠	٤٦,٤٣٦,٤٠٩	عُمان	الهيئة العامة للتأمينات الاجتماعية
٤,٥٢٢	٪٦,٣٣	٤٥,٢١٨,٦٧١	عُمان	صندوق تقاعد وزارة الدفاع
٤,٤٧٢	٪٦,٢٦	٤٤,٧١٩,٢٤٨	عُمان	صندوق تقاعد موظفي الخدمة المدنية
١٦,١٠٠	٪٢٢,٤١	١٦,١٠٤,٣٠٠		المساهمون الذين تقل نسبة مساهمتهم عن ٥٪
٧١,٤٤١	٪١٠٠	٧١٤,٤٠٦,٣٤٠		
١٨٥,٨٠١				القيمة الإسمية بالألف دولار أمريكي

يحق لحاملي الأسهم العادية استلام توزيعات الأرباح كما يعلن عنها من وقت لآخر كما يحق لهم صوت واحد لكل سهم في اجتماعات الشركة. وتتساوى جميع الأسهم فيما يتعلق بباقي أصول الشركة.

## الإيضاحات

(تشكّل جزءًا من البيانات المالية)

### ٨. حقوق المساهمين (تابع)

#### (ب) الاحتياطي القانوني

وفقًا للمادة (١٠٦) من قانون الشركات التجارية لعام ١٩٧٤، يتم تحويل ١٠٪ من الأرباح الصافية للشركة إلى احتياطي قانوني غير قابل للتوزيع في كل سنة حتى يساوي الاحتياطي القانوني على الأقل ثلث رأس المال المصدر لتلك الشركة.

#### (ج) احتياطي التحوّط

يتألّف احتياطي التحوّط من الجزء الفعال من صافي التغير التراكمي في القيمة العادلة لأدوات تحوّط التدفق النقدي المتعلقة بمعاملات التحوّط التي لم تحدث بعد (إيضاح رقم ١٧).

#### (د) توزيعات الأرباح

بموجب قرار المساهمين في ١٤ مارس ٢٠١٦، اعتمد مجلس الإدارة، خلال الاجتماعات التي عُقدت في ٢٦ أبريل ٢٠١٦ و ٢٦ أكتوبر ٢٠١٦، توزيعات أرباح نقدية بواقع ٣,٧٠ بيسة و ٥,٥٠ بيسة للسهم الواحد، على التوالي، من الأرباح المحتجزة للشركة كما في ٣١ ديسمبر عام ٢٠١٥ لمساهمي الشركة المسجلين في سجل مساهمي الشركة مع شركة مسقط للمقاصة والإيداع (ش م ع م). وكانت مواعيد الاستحقاق للحصول على الأرباح هي ١٢ يونيو ٢٠١٦ و ١١ ديسمبر ٢٠١٦، على التوالي.

وقد تم إيداع الأرباح غير المطالب بها والمتعلقة بالموعد النهائي الموافق ١٢ يونيو ٢٠١٦ والبالغة قيمتها ٤٥٤٥.٨٣٥ ر.ع لدى شركة مسقط للمقاصة والإيداع (ش.م.ع.م) في صندوق أمانات المستثمرين.

### ٩. الذمم التجارية الدائنة والذمم الدائنة الأخرى

٢٠١٥	٢٠١٥	٢٠١٦	٢٠١٦	
ألف دولار أمريكي	ألف ريال عُمانِي	ألف دولار أمريكي	ألف ريال عُمانِي	
٣,٦٧٦	١,٤١٣	٩,٠١٧	٣,٤٦٧	الذمم الدائنة المستحقة لغاز الوقود
٤,٧٣٨	١,٨٢٢	٤,٤٦٨	١,٧١٨	تكلفة التمويل المستحقة
١,٤١١	٥٤٣	٢,٧٧٧	١,٦٦٨	مستحقات لأطراف ذات علاقة (إيضاح رقم ١٦)
١	.	٢٥٧	٩٩	ذمم تجارية دائنة
٢٢٠	٨٥	٨٩٦	٣٤٤	مستحقات وذمم دائنة أخرى
١٠,٠٤٦	٣,٨٦٣	١٧,٤١٥	٦,٦٩٦	

## الإيضاحات

(تشكّل جزءًا من البيانات المالية)

### ١٠. مصاريف ضرائب

الشركة خاضعة لضريبة الدخل بموجب قانون ضريبة الدخل المعمول به في سلطنة عُمان، بمعدل ١٢٪ من الدخل الخاضع للضريبة الذي يزيد على ٣,٠٠٠ ريال عُماني.

تم إدراج أصول الضريبة المؤجلة مباشرةً في حقوق المساهمين فيما يتعلق بالتغيرات في القيمة العادلة لمقايضات سعر الفائدة وعقود السعر الآجل (إيضاح رقم ١٧).

#### (أ) ضريبة الدخل المدرجة في قائمة الدخل الشامل

٢٠١٥	٢٠١٥	٢٠١٦	٢٠١٦	
ألف دولار أمريكي	ألف ريال عماني	ألف دولار أمريكي	ألف ريال عماني	
٦,٨٠٥	٢,٦١٧	٤,١٨٨	١,٦١٠	مصاريف الضريبة المؤجلة متعلقة بالفروق الموقّعة

#### (ب) التسوية

فيما يلي تسوية ضرائب الدخل مع مصروفات ضريبة الدخل وفق معدل الضريبة المعمول به

٢٠١٥	٢٠١٥	٢٠١٦	٢٠١٦	
٢٥,٦٥١	٩,٨٦٣	٢٧,٧٧١	١٠,٦٧٨	الربح قبل الضريبة
٣,٠٧٨	١,١٨٤	٣,٣٣٣	١,٢٨١	ضريبة الدخل على حسب المعدلات المذكورة أعلاه
٣,٧٢٧	١,٤٣٣	٨٥٥	٣٢٩	خسارة السنة الحالية التي لم يتم إدراج أصل ضريبة مؤجلة من أجلها
٦,٨٠٥	٢,٦١٧	٤,١٨٨	١,٦١٠	مصاريف ضرائب مؤجلة للسنة

ومعدل الضريبة الفعلي للشركة للسنة المنتهية في ٣١ ديسمبر ٢٠١٦ كان ١,٥٪ (٣١ ديسمبر ٢٠١٥: ٢,٥٪).

#### (ج) التزامات ضريبية مؤجلة

كما في ٣١ ديسمبر ٢٠١٦	المعترف بها خلال السنة	كما في ١ يناير ٢٠١٦
ألف ريال عماني	ألف ريال عماني	ألف ريال عماني

#### (إلتزامات)/أصول ضريبة مؤجلة مدرجة في قائمة الدخل

(١٣,٩٨٧)	(٢,٦٨٩)	(١١,٢٩٨)	استهلاك الممتلكات والآلات والمعدات
٢٥	٧	١٨	مخصص تجديد الموقع
١,٩١٢	١,٠٧٢	٨٤٠	خسائر مرخّلة
(١٢,٠٥٠)	(١,٦١٠)	(١٠,٤٤٠)	

#### أصول ضريبة مؤجلة مدرجة مباشرةً في حقوق المساهمين

١,٣٦٧	(٣٩٦)	١,٧٦٣	تسوية القيمة العادلة لمقايضة أسعار الفائدة والصرف الأجنبي
(١,٦٨٣)	(٢,٠٠٦)	(٨,٦٧٧)	
(٢٧,٧٨٥)	(٥,٢١٦)	(٢٢,٥٦٧)	إلتزام ضريبة مؤجلة القيمة الإسمية بالألف دولار الأمريكي



## الإيضاحات

(تشكل جزءًا من البيانات المالية)

### ١٠. مصاريف ضرائب (تابع)

#### د) حالة العائدات الضريبية

خلال عام ٢٠١٦ تم ربط الإقرارات الضريبية للشركة للسنوات ٢٠١٠ و ٢٠١١ من قبل الأمانة العامة للضرائب بوزارة المالية من دون أي تعديل

ولم تقم الأمانة العامة للضرائب في وزارة المالية بربط الإقرارات الضريبية للسنوات من ٢٠١٢ إلى ٢٠١٥ بعد، وترتأي الإدارة أن الالتزامات الضريبية النهائية متى ما تم ربطها بالسنوات الضريبية المفتوحة، لن تكون هامة بالنسبة للمركز المالي للشركة في ٣١ ديسمبر ٢٠١٦.

هـ) المرسوم السلطاني رقم ٢٠١٧/٩ الصادر في ١٩ فبراير ٢٠١٧ ينص بتعديل قانون ضريبة الدخل رقم ٢٠٠٩/٢٨ لم ينشر في الجريدة الرسمية قبل تاريخ الموافقة على البيانات المالية من قبل مجلس الإدارة. لذلك الشركة ليست على علم بتعديلات قانون ضريبة الدخل، والتي قد ينتج عنها تأثير علي حسابات الضرائب للشركة. فإن وجدت، يجب أن تحتسب في القوائم المالية عن السنة المالية المنتهية في ٣١ ديسمبر ٢٠١٧.

### ١١. التزام تخريد الأصول

بموجب الاتفاقية الفرعية لحق الانتفاع، تتحمل الشركة التزامًا قانونيًا لإزالة المحطة عند نهاية عمرها الإنتاجي واستعادة الأرض. ويتعين على الشركة، على نفقتها الخاصة، تفكيك وإزالة وحماية ونقل الأصول وإزالة أي تلوث للتربة أو المياه الجوفية، وردم أعمال الحفر وإعادة السطح إلى مستوى المناطق المحددة.

تم احتساب القيمة العادلة لمخصص التزام تخريد الأصول باستخدام طريقة القيمة الحالية المتوقعة، وتعكس هذه الطريقة عددًا من الافتراضات مثل التكاليف، والعمر الإنتاجي للمحطة، والتضخم ومعدل الخصم الذي ستدرسه الأطراف الثالثة لتقرر أنه تم الوفاء بهذا الالتزام، وكانت الحركة في مخصص التزام تخريد الأصول كما يلي:

٢٠١٥	٢٠١٥	٢٠١٦	٢٠١٦	
ألف دولار أمريكي	ألف ريال عماني	ألف دولار أمريكي	ألف ريال عماني	
١,٤٠٤	٥٣٩	١,٥٢٥	٥٨٦	كما في ١ يناير
١٢١	٤٧	١٣٢	٥١	تفكيك الخصم خلال السنة
١,٥٢٥	٥٨٦	١,٦٥٧	٦٣٧	كما في ٣١ ديسمبر

### ١٢. الوديعة قصيرة الأجل

وفقا لاتفاقية الشروط العام، يجب على الشركة الحفاظ على حساب مخصص خدمة دين للتأكد من توفر المبالغ الكافية لدفع أقساط الدين وفوائدها في تاريخ الاستحقاق. في كل تاريخ تسديد دفعة قرض في نهاية أكتوبر، يجب على الشركة أن تضع المبلغ المحدد للدفع في الست شهور التالية. لا يمكن استغلال المبلغ المودع في مخصص حساب خدمة الدين لأي غرض آخر غير خدمة أقساط الدين والفوائد وعليه فإنه يعتبر كمبلغ نقدي مقيد. المبلغ المودع في حساب مخصص خدمة الدين يعتبر وديعة قصيرة الأجل تستحق السداد في ٢٥ إبريل ٢٠١٧.

### ١٣. التكاليف المباشرة

٢٠١٥	٢٠١٥	٢٠١٦	٢٠١٦	
٧٢,٦٣	٢٧,٧٠٨	٧٧,٠٨١	٢٩,٦٣٨	غاز وقود
٢٠,٦٨٦	٧,٩٥٤	٢٠,٨٣٢	٨,٠١٠	استهلاك (إيضاح رقم ٤)
١٧,٣٩٧	٦,٦٨٩	١٧,٧٨٢	٦,٨٣٧	تكاليف تشغيل وصيانة
١,٧٧٨	٦٨٣	١,٣٥٦	٥٢١	تأمين
١٧٩	٦٩	٩٣٣	٣٥٩	زيت وقود
٣	١	٧٤٥	٢٨٦	رسوم جمركية
٦,٣	٢٣٢	٥٥٧	٢١٤	رسوم توصيل الكهرباء
٣٧٨	١٤٥	٦٣٠	٢٤٣	مصاريف التشغيل والصيانة الأخرى
١١٣,٠٨٧	٤٣,٤٨١	١١٩,٩١٦	٤٦,١٠٨	

## الإيضاحات

(تشكل جزءًا من البيانات المالية)

### ١٤. مصاريف عمومية وإدارية

٢٠١٥	٢٠١٥	٢٠١٦	٢٠١٦	
ألف دولار أمريكي	ألف ريال عماني	ألف دولار أمريكي	ألف ريال عماني	
٦٤٥	٢٤٨	٦٣٧	٢٤٥	رسوم الإعارة
٣٦٠	١٣٨	٣٩٥	١٥٢	تكاليف التوظيف
٣٢١	١٢٤	٣٠٢	١١٦	التكاليف المرتبطة بالشركات العامة
١٢٩	٥٠	١٣٠	٥٠	رسوم الوكالة
٦٠	٢٣	٦٣	٢٤	إيجار مكتب
٤٥	١٧	٩٣	٣٦	مكافآت أعضاء مجلس الإدارة وأتباع حضور الاجتماعات
-	-	٣٩	١٥	المسؤولية الاجتماعية للشركة
٣٣	١٣	٣٤	١٣	الاستهلاك (الإيضاح رقم ٤)
٣٥٥	١٣٦	٣٩١	١٥٠	مصروفات عمومية وإدارية أخرى
١,٩٤٨	٧٤٩	٢,٠٨٤	٨٠١	

### ١٥. تكاليف التمويل (بالصافي)

١٥,٢٦١	٥,٨٦٨	١٦,١٢٣	٦,١٩٩	الفائدة على قروض الأجل
١٣,٠٧٧	٥,٠٢٨	١,٥٣٢	٤,٠٥٠	مقايضة سعر الفائدة
٣,٧٩٧	١,٤٦٠	٣,٥٥٩	١,٣٦٨	اهلاك تكاليف التمويل المؤجلة
٤٩٠	١٨٨	٤٩٤	١٩٠	رسوم خطاب اعتماد حساب احتياطي خدمة الدين
١٢١	٤٧	١٣٢	٥١	التزام استبعاد الأصول-تفكيك الخصم (إيضاح ١١)
١٣٠	٥٠	١٢٤	٤٨	خسائر الصرف
٥٤	٢١	٥١	٢٠	الفائدة على رأس المال العامل
١٩	٧	(١٧١)	(٦٦)	الجزء غير الفعال من تغطية معدل الفائدة (الإيضاح رقم ١٧)
(٩)	(٣)	(٧٧)	(٣٠)	الفائدة على الدخل
٣٢,٩٤٠	١٢,٦٦٦	٣٠,٧٦٧	١١,٨٣٠	

### ١٦. معاملات مع أطراف ذات علاقة

تشمل الأطراف ذات العلاقة المساهمين، وأعضاء مجلس الإدارة وكبار العاملين، وكيانات الأعمال التي لها القدرة على ممارسة السيطرة أو التأثير البالغ على القرارات المالية والتشغيلية للشركة وكذلك الكيانات التي يستطيع بعض المساهمين ممارسة تأثير كبير عليها. تكون الأسعار ومدة هذه المعاملات التي يتم إبرامها في السياق العادي للأعمال وفق الشروط والأحكام التي يتفق عليها بين الطرفين.

#### مكافآت الإدارة العليا

الإدارة العليا هم أولئك الذين لديهم سلطة التخطيط والتوجيه والتحكم في الأنشطة الخاصة بالشركة سواء بشكل مباشر أو غير مباشر بما في ذلك أي عضو مجلس إدارة (سواء تنفيذي أو غير تنفيذي)

المبالغ التي تم دفعها إلى أكبر خمس مديرين في الشركة، بما في ذلك كبار المسؤولين في الإدارة، عن العام المنتهي في ٣١ ديسمبر كما يلي:

٧٥١	٢٨٩	٧٩٠	٣٠٤	مكافآت الإدارة العليا
-----	-----	-----	-----	-----------------------

## الإيضاحات

(تشكل جزءًا من البيانات المالية)

### ١٦. معاملات مع أطراف ذات علاقة (تابع)

دخلت الشركة في المعاملات التالية مع الأطراف ذات العلاقة خلال السنة

٢٠١٥	٢٠١٥	٢٠١٦	٢٠١٦	
ألف دولار أمريكي	ألف ريال عماني	ألف دولار أمريكي	الف ريال عماني	
١٧,٤٥١	٦,٧١٠	١٩,٤٩٢	٧,٤٩٤	سويس تراكتيل للتشغيل والصيانة عمان ش.م.م
٧١٤	٢٧٤	٧٣٢	٢٨١	كهربل للتشغيل والصيانة (عمان) ش.م.م
٤٣٦	١٦٨	٥٩٩	٢٣٠	شركة الباطنة للطاقة ش.م.ع
٢٢٥	٨٧	٢٢٨	٨٨	إنجي إس. إيه. (إلكتريبل إس. إيه.)*
٩٧	٣٧	١١٣	٤٣	الدولية للطاقة - فرع دبي
١٠٨	٤١	١٠٩	٤٢	ملتيتيك ش.م.م
٤٥	١٧	٩٧	٣٨	أعضاء مجلس الإدارة
٧٨	٣٠	٦١	٢٣	شركة شيكوكو للطاقة الكهربائية المحدودة
٥٤	٢١	٥٤	٢١	شركة سوجيتز
٤٩	١٩	٤٩	١٩	الهيئة العامة للتأمينات الاجتماعية
-	-	٤١	١٦	لابوريليك ميدل إيست
-	-	١٩	٧	إنجي - دعم الصيانة في أوروبا
٣٧	١٤	١٩	٧	تراكتيل للهندسة إس. إيه
٥	٢	-	-	شركة صحر للطاقة ش.م.ع
١٩,٢٩٩	٧,٤٢٠	٢١,٦١٣	٨,٣٠٩	

طبيعة المعاملات المذكورة أعلاه هي كما يلي:

١٣,٥٢٦	٥,٢٠١	١٣,٨١٤	٥,٣١١	رسوم تشغيل وصيانة ثابتة
٣,٩١٩	١,٥٠٧	٣,٩٦٨	١,٥٢٦	رسوم تشغيل وصيانة متغيرة
-	-	٧٨٠	٣٠٠	قطع الغيار
٦	٢	٧٤٥	٢٨٦	الرسوم الجمركية
٦٤٥	٢٤٨	٦٣٧	٢٤٥	رسوم إعاره
٤٣٦	١٦٨	٥٩٩	٢٣٠	تقاسم التكاليف
٤٩٠	١٨٨	٤٩٤	١٩٠	رسوم خطاب اعتماد حساب احتياطي خدمة الدين
-	-	١٨٥	٧١	رسوم تشغيل وصيانة أخرى
٩٧	٣٧	١١١	٤٣	رسوم مهنية
٣٧	١٤	٧٩	٣٠	خدمات تقنية
٤٥	١٧	٥٠	١٩	بدل حضور الجلسات لأعضاء مجلس الإدارة
-	-	٤٣	١٧	مكافئات أعضاء مجلس الإدارة
٠	٠	٤	٢	سداد نفقات أعضاء مجلس الإدارة
٩٨	٣٨	١٠٤	٣٩	أخرى
١٩,٢٩٩	٧,٤٢٠	٢١,٦١٣	٨,٣٠٩	

## الإيضاحات

(تشكل جزءاً من البيانات المالية)

### ١٦. معاملات مع أطراف ذات علاقة (تابع)

يتألف الرصيد المستحق للأطراف ذات العلاقة في نهاية السنة من

٢٠١٥	٢٠١٥	٢٠١٦	٢٠١٦	
ألف دولار أمريكي	ألف ريال عماني	ألف دولار أمريكي	الف ريال عماني	
١,٣٢٠	٥٠٧	٢,٣٣١	٨٩٦	سويز تراكتيل للتشغيل والصيانة عمان ش.م.م
-	-	١٦٨	٦٥	شركة الباطنة للطاقة ش.م.ع
٤٦	١٨	١٥٦	٦٠	كهريل للتشغيل والصيانة عمان ش.م.م
-	-	٤٤	١٧	الأعضاء
٤	٢	٤٠	١٥	الهيئة العامة للتأمينات الاجتماعية
٢١	٨	١٩	٧	إنجي إس. إيه. (الكتربيل إس. إيه.)*
١٠	٤	٩	٣	ملتيتيك ش.م.م
٥	٢	٥	٢	شركة شيكوو للطاقة الكهربائية المحدودة
٥	٢	٥	٢	شركة سوجيتز
١,٤١١	٥٤٣	٢,٧٧٧	١,٦٧	

\*تم استبدال خطاب اعتماد «الكتربيل إس إيه» بـ «إنجي إس إيه» اعتباراً من ٢٩ يوليو ٢٠١٦.

### ١٧. احتياطي التحوط

في ٣١ ديسمبر كانت الأصول المالية المشتقة (الالتزامات المالية) على النحو التالي:

مقايضات سعر الفائدة				
القروض المرحلية (الإيضاح رقم ١٧ (أ))				
(٥,٩٠٦)	(٢,٢٧١)	(٤,٢٠١)	(١,٦١٥)	بنك كي إف دبليو ايبكس - جي إم بي إنش
(١٢,٥٢٧)	(٤,٨١٧)	(٨,٨٦٣)	(٣,٤٠٨)	ستاندرد تشارترد بنك
(٤,٩٥١)	(١,٩٠٤)	(٣,٦٩٢)	(١,٤١٩)	بنك كريديت أجريكول كوربوريت أند إنفستمنت
(٤,١٣٩)	(١,٥٩١)	(٣,٠٠٠)	(١,١٥٤)	بنك إنش إس بي سي
(٢٧,٥٢٣)	(١٠,٥٨٣)	(١٩,٧٥٦)	(٧,٥٩٦)	إجمالي القيمة العادلة لمقايضات الفائدة
٣,٣٠٣	١,٢٧٠	٢,٣٧١	٩١١	أصول الضرائب المؤجلة
(٢٤,٢٢٠)	(٩,٣١٣)	(١٧,٣٨٥)	(٦,٦٨٥)	القيمة العادلة لمقايضات سعر الفائدة بعد خصم الضرائب
عقود مقايضة العملات:				
(١٠,٦٥٣)	(٤,٠٩٦)	(٩,٦٠٧)	(٣,٦٩٤)	ستاندرد تشارترد بنك
(٤٤)	(١٧)	(٢٨٨)	(١١١)	بنك كريديت أجريكول كوربوريت أند إنفستمنت
(١٠,٦٩٧)	(٤,١١٣)	(٩,٨٩٥)	(٣,٨٠٥)	القيمة العادلة لعقود مقايضة العملات
١,٢٨٤	٤٩٣	١,١٨٧	٤٥٦	أصول الضرائب المؤجلة
(٩,٤١٣)	(٣,٦٢٠)	(٨,٧٠٨)	(٣,٣٤٩)	القيمة العادلة لمبادلات سعر الفائدة بعد خصم الضرائب
(٣٨,٢٢٠)	(١٤,٦٩٦)	(٢٩,٦٥١)	(١١,٤٠١)	إجمالي القيمة العادلة للأدوات المشتقة
٤١٦	١٦١	٢٤٦	٩٥	ناقصاً: الجزء غير الفعال من التغطية
٤,٥٨٧	١,٧٦٣	٣,٥٥٨	١,٣٦٧	ناقصاً: أصول ضريبة مؤجلة (الإيضاح ١٠ (ج))
(٣٣,٢١٧)	(١٢,٧٧٢)	(٢٥,٨٤٧)	(٩,٩٣٩)	إجمالي القيمة العادلة للأدوات المشتقة بعد خصم الضرائب
(٣٣,٢١٧)	(١٢,٧٧٢)	(٢٥,٨٤٧)	(٩,٩٣٩)	احتياطي التغطية بعد خصم الضريبة في نهاية السنة
(٢٨,٧١٦)	(١١,٠٤١)	(٣٣,٢١٧)	(١٢,٧٧٢)	ناقصاً: احتياطي التحوط بعد خصم الضريبة في بداية السنة
(٤,٥٠١)	(١,٧٣١)	٧,٣٧٠	٢,٨٣٣	الجزء الفعال في التغييرات في القيمة العادلة لتغطية التدفقات النقدية للسنة

## الإيضاحات

(تشكّل جزءًا من البيانات المالية)

### ١٧. احتياطي التحوط (تابع)

(أ) تحمل التسهيلات طويلة الأجل (المشار إليها في الإيضاح ٥) الإجمالي بقيمة ٥٣٤,٠٩ مليون دولار أمريكي (٢٠٥,٣٦ مليون ريال عماني) باستثناء التسهيلات الثابتة المغطاة من "هيرميس" والبالغة ١٢٠ مليون دولار أمريكي (٤٦,١٤ مليون ريال عماني) فوائده مكونة من معدل «الليبور» على الدولار الأمريكي مضافاً إليه الهوامش المعمول بها.

وقامت الشركة بتثبيت معدل الفائدة من خلال اتفاقيات مفاضلة أسعار الفائدة المبرمة مع بنك اتش اس بي سي ميدل ايست ليمتد، المؤرخة في ٦ أكتوبر ٢٠١٠، ومع بنك ستاندرد تشارترد، بتاريخ ١٩ ديسمبر ٢٠١١، وبنك كي اف دبليو إيبكس جي ام بي اتش، بتاريخ ٦ أكتوبر ٢٠١٠، ومع بنك كريديت أجريكول كوربوريت آند إنفستمنت بتاريخ ٥ أكتوبر ٢٠١٠ على التوالي، لهذه التسهيلات (باستثناء تغطية هيرميس للتسهيلات الثابتة)

وكانت المبالغ الاسمية المغطاة حوالي ٦٤,١٢ مليون دولار أمريكي (٢٤,٦٥ مليون ريال عماني)، و ٢٠٣,٠٧ مليون دولار أمريكي (٧٠,٠٨ مليون ريال عماني)، و ٨٨,١٦ مليون دولار أمريكي (٣٣,٩٠ مليون ريال عماني) و ٨٠,١٥ مليون دولار أمريكي (٣٠,٨٢ مليون ريال عماني) بمعدلات فائدة ثابتة بلغت ٢,٩٦١٣٪، و ٢,٩٣٥٪، و ٢,٩٧٪، و ٢,٩٣٨٪ سنوياً على التوالي باستثناء الهوامش.

(ب) تتضمن اتفاقية التشغيل والصيانة تدفقاً نقدياً خارجاً بقيمة حوالي ٨٣ مليون يورو، واجبة الدفع باليورو.

وقد أبرمت الشركة اتفاقية سعر أجل مع بنك "ستاندرد اند تشارترد" و«كريديت أجريكول كوربوريت آند إنفستمنت» في ١٢ أكتوبر ٢٠١٠، و ٤ أغسطس ٢٠١٥ على التوالي لتغطية التقلبات في سعر صرف اليورو/الدولار الأمريكي. وبموجب اتفاقية السعر الأجل، يتوجب على الشركة دفع مبلغ ثابت بالدولار الأمريكي بسعر صرف ١,٤٣١٨ و ١,١٧٩٧ على التوالي واستلام المبلغ التعاقدى باليورو في تاريخ استحقاقه.

### ١٨. إدارة المخاطر المالية

تعرض الشركة للمخاطر التالية من خلال استخدامها للأدوات المالية:

- مخاطر السوق
- مخاطر الائتمان
- مخاطر السيولة

يعرض هذا الإيضاح المعلومات الخاصة بتعرض الشركة لكل من المخاطر أعلاه، وأهداف الشركة، وسياساتها وإجراءاتها المتعلقة بقياس وإدارة المخاطر، وإدارة الشركة لرأس المال. كما ترد إفصاحات كمية أخرى في سياق هذه القوائم المالية.

يتحمل مجلس الإدارة المسؤولية الشاملة عن وضع والإشراف على إطار إدارة المخاطر في الشركة. وقد أوكل مجلس الإدارة إلى الإدارة مسؤولية تطوير السياسات والإجراءات الخاصة بإدارة المخاطر في الشركة ومراقبة مدى الالتزام بها.

#### (أ) مخاطر السوق

مخاطر السوق هي مخاطر تأثير التغيرات في أسعار السوق، مثل معدلات الصرف الأجنبي أو أسعار الفائدة أو أسعار الأسهم على دخل الشركة أو قيمة ما تملكه من أدوات مالية. وتهدف إدارة مخاطر السوق إلى الإدارة والتحكم في التعرض لمخاطر السوق في حدود معدلات مقبولة بينما يتم تحقيق أعلى العائدات.

## الإيضاحات

(تشكل جزءاً من البيانات المالية)

### ١٨. إدارة المخاطر المالية (تابع)

#### مخاطر سعر الفائدة

لدى الشركة قروض تحمل فوائد وتتعرض لمخاطر التغير في سعر فائدة الليبور على الدولار الأمريكي. وقد قامت الشركة بتغطية مخاطر سعر فائدة الليبور الأمريكي من خلال مقايضة أسعار الفائدة بالنسبة إلى ١٠٠٪ من إجمالي تسهيلات قروضها، باستثناء تغطية "هيرميس" للتسهيلات الثابتة.

لا تحتسب الشركة أي التزامات مالية بمعدل فائدة ثابت على أساس القيمة العادلة في الأرباح أو الخسائر، كما لا تخصص الشركة أدوات تغطية وفق نموذج محاسبة التغطية بالقيمة العادلة. وبالتالي فإن التغير في أسعار الفائدة في تاريخ التقرير لن يؤثر على الأرباح أو الخسائر.

في تاريخ التقرير، كانت أسعار الفائدة على الالتزامات المالية التي تحمل فوائد في الشركة كما يلي:

الالتزامات المالية	معدل الفائدة	٢٠١٦	٢٠١٥	٢٠١٥
	%	ألف دولار أمريكي	ألف ريال عماني	ألف دولار أمريكي
القروض المرحلية				
- قروض بسعر فائدة متغير بالدولار تتراوح بين	ليبور + ١,٤٥٪ و ٢,٥٨٪	٤٢٥,٥١٤	١٧٥,١٠٣	٤٥٥,٤٠٤
- قروض بسعر فائدة ثابت بالدولار	٣,٦٠٪	٩١,٠٩٢	٣٨,١٩٠	٩٩,٣٢٤
		<u>٥١٦,٦٠٦</u>	<u>٢١٣,٢٩٣</u>	<u>٥٥٤,٧٢٨</u>

تحليل حساسية التدفق النقدي للأدوات ذات السعر المتغير

إن تغييراً في النقاط بمقدار ١٠٠ نقطة أساس في معدل الليبور على الدولار الأمريكي في تاريخ التقرير يمكن أن يؤدي إلى زيادة / (انخفاض) في حقوق المساهمين وفي قائمة الربح / الخسارة والدخل الشامل الآخر حسب القيم المبينة أدناه. ويفترض هذا التحليل أن تبقى جميع المتغيرات الأخرى، وعلى الأخص أسعار صرف العملات الأجنبية ثابتة.

١٠٠ نقطة أساس زيادة	١٠٠ نقطة أساس انخفاض	١٠٠ نقطة أساس زيادة	١٠٠ نقطة أساس انخفاض
ألف ريال عماني	ألف ريال عماني	ألف دولار أمريكي	ألف دولار أمريكي

#### ٣١ ديسمبر ٢٠١٦

معدل الليبور على الدولار الأمريكي (١٠٠ نقطة أساس) ٨,٥٥٦ (٩,٢٦٧) ٢٢,٢٥٢ (٢٤,١٠١)

#### ٣١ ديسمبر ٢٠١٥

معدل الليبور على الدولار الأمريكي (١٠٠ نقطة أساس) ١,٢١٠ (١١,١٣١) ٢٦,٥٥٤ (٢٨,٩٥٠)

## الإيضاحات

(تشكل جزءاً من البيانات المالية)

### ١٨. إدارة المخاطر المالية (تابع)

#### مخاطر العملات

يتضمن السعر بموجب اتفاقية التشغيل والصيانة مبلغاً متوقعاً وقدره حوالي ٨٣ مليون يورو واجبة الدفع باليورو. وقد أبرمت الشركة اتفاقية سعر أجل للتحوط ضد التقلبات في أسعار صرف اليورو/الدولار (الإيضاح ١٧ب)). وتبلغ المبالغ المغطاة باليورو حوالي ٨٥ ٪ من التدفقات النقدية الخارجة المتوقعة للفترة من يناير ٢٠١٧ حتى شهر أغسطس ٢٠٢١، ٦٠ ٪ للفترة من سبتمبر ٢٠٢١ حتى شهر مارس ٢٠٢٣، و ٣٧ ٪ للفترة من أبريل ٢٠٢٣ حتى شهر مارس ٢٠٢٨. وعدا عما سبق، ترى الإدارة أن الشركة غير معرضة لمخاطر كبيرة بالنسبة لصرف العملات الأجنبية، وذلك لأن أغلب المعاملات والأرصدة الأخرى هي إما بالريال العُماني أو الدولار الأمريكي، والريال مرتبط بفعالية بالدولار الأمريكي.

#### تحليل الحساسية

إن تقوية / (إضعاف) اليورو مقابل العملات الأجنبية الأخرى في ٣١ ديسمبر كان يمكن أن يؤثر على قياس الأدوات المالية المقدرة بالعملات الأجنبية ويؤدي إلى زيادة / (انخفاض) حقوق المساهمين وقائمة الربح / الخسارة والدخل الشامل الآخر طبقاً للقيم المبينة أدناه. وهذا التحليل مبني على تغيرات أسعار صرف العملات الأجنبية التي تعتبر الشركة أنها ممكنة بصورة معقولة في نهاية فترة التقرير. ويفترض التحليل أن تبقى جميع المتغيرات الأخرى، وعلى الأخص أسعار الفائدة، ثابتة، مع إهمال تأثير تقديرات المبيعات والمشتريات.

الربح أو الخسارة		حقوق المساهمين	
إضعاف	تقوية	إضعاف	تقوية
ألف ريال عُماني	ألف ريال عُماني	ألف ريال عُماني	ألف ريال عُماني
-	-	(٢,١٩٠)	٢,١٩٠
كما في ٣١ ديسمبر ٢٠١٦ يورو (١٠٪ حركة)			
ألف دولار أمريكي	ألف دولار أمريكي	ألف دولار أمريكي	ألف دولار أمريكي
-	-	(٥,٦٩٥)	٥,٦٩٥
يورو (١٠٪ حركة)			
ألف ريال عُماني	ألف ريال عُماني	ألف ريال عُماني	ألف ريال عُماني
-	-	(٢,٢٦٢)	٢,٢٦٢
٣١ ديسمبر ٢٠١٥ يورو (١٠٪ حركة)			
ألف دولار أمريكي	ألف دولار أمريكي	ألف دولار أمريكي	ألف دولار أمريكي
-	-	(٥,٨٨٢)	٥,٨٨٢
يورو (١٠٪ حركة)			

## الإيضاحات

(تشكّل جزءًا من البيانات المالية)

### ١٨. إدارة المخاطر المالية (تابع)

#### (ب) مخاطر الائتمان

هي مخاطر الخسائر المالية للشركة في حالة عجز العميل أو الطرف الآخر بموجب الأداة المالية عن الوفاء بالتزاماته التعاقدية وتنشأ أساساً من الذمم المدينة لعملاء الشركة والأرصدة النقدية لدى البنوك. إن الشركة العُمانية لشراء الطاقة والمياه هي العميل الوحيد للشركة، وتقوم الشركة بتحليل مخاطر الائتمان المتعلقة بالشركة العُمانية لشراء الطاقة والمياه من خلال مراقبة تصنيفها الائتماني. وتعمل الشركة على الحد من المخاطر الائتمانية فيما يتعلق بالودائع البنكية من خلال التعامل فقط مع البنوك والمؤسسات المالية حسنة السمعة.

وتمثل القيمة الدفترية للأصول المالية الحد الأقصى للتعرض للمخاطر الائتمانية. وكان أقصى تعرض للمخاطر الائتمانية في تاريخ التقرير كما يلي:

٢٠١٥	٢٠١٥	٢٠١٦	٢٠١٦	
ألف دولار أمريكي	ألف ريال عماني	ألف دولار أمريكي	ألف ريال عماني	
٩١٨	٣٥٣	٩,٥٧٧	٣,٦٨٢	النقد لدى البنوك
٨,٠٨١	٣,١٠٧	٧,٩١٣	٣,٠٤٣	ذمم تجارية مدينة
٦,٥٠٠	٢,٥٠٣	٥,٠٠٠	١,٩٢٣	ودائع قصيرة الاجل
٥	٢	١,٣٣٩	٥٤	ذمم مدينة أخرى
١٥,٥١٤	٥,٩٦٥	٢٣,٨٢٩	٩,١٦٢	

تحليل أعمار الذمم التجارية المدينة كما في ٣١ ديسمبر:

٢٠١٥	٢٠١٥	٢٠١٦	٢٠١٦	
ألف ريال عماني	ألف ريال عماني	ألف ريال عماني	ألف ريال عماني	
مخصص انخفاض القيمة		مخصص انخفاض القيمة		
-	٣,١٠٧	-	٣,٠٤٣	غير متأخرة
-	-	-	-	متأخرة من شهر إلى ٣ أشهر
-	-	-	-	متأخرة أكثر من ٣ أشهر
-	٣,١٠٧	-	٣,٠٤٣	
-	٨,٠٨١	-	٧,٩١٣	القيمة الاسمية بالألف دولار الأمريكي

#### (ج) مخاطر السيولة

تتمثل مخاطر السيولة في مخاطر عدم تمكن الشركة من الإيفاء بالتزاماتها المالية عند استحقاقها.

ويكمن النهج الذي تعتمده الشركة حيال إدارة مخاطر السيولة في التأكد من أنها تحتفظ، قدر الإمكان، بسيولة كافية للإيفاء بالتزاماتها عند استحقاقها، سواء أكان ذلك في الظروف العادية أوفي الظروف الملحة، دونما تحمل أي خسائر غير مقبولة أو المخاطرة بالإساءة لسمعة الشركة.

وتعمل الشركة على الحد من مخاطر السيولة من خلال ضمان توفر التسهيلات البنكية وقروض المساهمين، حيثما اقتضى الأمر.

ويتم مراقبة متطلبات السيولة على أساس شهري وتعمل الإدارة على ضمان توافر أموال سائلة للإيفاء بالتزامات عند استحقاقها.



## الإيضاحات

(تشكّل جزءًا من البيانات المالية)

### ١٨. إدارة المخاطر المالية (تابع)

#### (ج) مخاطر السيولة (تابع)

وفيما يلي مواعيد الاستحقاق التعاقدية للالتزامات المالية، بما في ذلك دفع الفوائد وباستثناء تأثير اتفاقيات المعاوضة.

أكثر من ٥ سنوات	أكثر من سنة إلى ٥ سنوات	أقل من سنة	تدفقات نقدية من التعاقدات	مبلغ مرحل
ألف ريال عماني	ألف ريال عماني	ألف ريال عماني	ألف ريال عماني	ألف ريال عماني

٣١ ديسمبر ٢٠١٦

#### مشتقة

أدوات مشتقة

(٢,٨٦٥) (٩,٤٨٩) - (١٢,٣٥٤) ١١,٤٠١

#### التزامات مالية غير مشتقة

قرض لأجل

(١٦,١٠٦) (٧٧,٣٤٩) (١٨,٠١٣) (٢٥٥,٤٦٨) ١٩١,٠٥٩

اقتراض قصير الأجل

- - (٢,٠٨٠) (٢,٠٨٠) ٢,٠٨٠

ذمم تجارية دائنة وذمم دائنة أخرى

- - (٦,٦٩٦) (٦,٦٩٦) ٦,٦٩٦

(١٦٢,٩٧١) (٨٦,٨٣٨) (٢٦,٧٨٩) (٢٧٦,٥٩٨) ٢١١,٢٣٦

ألف دولار أمريكي	ألف دولار أمريكي	ألف دولار أمريكي	ألف دولار أمريكي	ألف دولار أمريكي
------------------	------------------	------------------	------------------	------------------

٣١ ديسمبر ٢٠١٦

#### مشتقات

أدوات مشتقة

(٧,٤٥٢) (٢٤,٦٨٠) - (٣٢,١٣٢) ٢٩,٦٥١

#### التزامات مالية غير مشتقة

قروض الأجل

(٤١٦,٣٩٩) (٢٠١,١٦٩) (٤٦,٨٤٨) (٦٦٤,٤١٦) ٤٩٦,٩٠٣

اقتراض قصير الأجل

- - (٥,٤١٠) (٥,٤١٠) ٥,٤١٠

ذمم تجارية دائنة وذمم دائنة أخرى

- - (١٧,٤١٥) (١٧,٤١٥) ١٧,٤١٥

(٤٢٣,٨٥١) (٢٢٥,٨٤٩) (٦٩,٦٧٣) (٧١٩,٣٧٣) ٥٤٩,٣٧٩

## الإيضاحات

(تشكّل جزءًا من البيانات المالية)

### ١٨. إدارة المخاطر المالية (تابع)

#### (ج) مخاطر السيولة (تابع)

أكثر من ٥ سنوات	أكثر من سنة إلى ٥ سنوات	أقل من سنة	تدفقات نقدية من التعاقدات	مبلغ مرحل	
ألف ريال عماني	ألف ريال عماني	ألف ريال عماني	ألف ريال عماني	ألف ريال عماني	
					٣١ ديسمبر ٢٠١٥
					مشتقة
(٥,٨٢٤)	(١٠,١٤٠)	-	(١٥,٩٦٤)	١٤,٦٩٦	أدوات مشتقة
					التزامات مالية غير مشتقة
(١٦٥,٢٣٠)	(٩٠,٢٣٨)	(٢٠,٧٦١)	(٢٧٦,٢٢٩)	٢٠٤,٣٤٨	قرض لأجل
-	-	(٢٨٠)	(٢٨٠)	٢٨٠	اقتراض قصير الأجل
-	-	(٣,٨٦٣)	(٣,٨٦٣)	٣,٨٦٣	ذمم تجارية دائنة وذمم دائنة أخرى
(١٧١,٠٥٤)	(١٠٠,٣٧٨)	(٢٤,٩٠٤)	(٢٩٦,٣٣٦)	٢٢٣,١٨٧	

ألف دولار أمريكي	ألف دولار أمريكي	ألف دولار أمريكي	ألف دولار أمريكي	ألف دولار أمريكي	
					٣١ ديسمبر ٢٠١٥
					مشتقات
(١٥,١٤٦)	(٢٦,٣٧٢)	-	(٤١,٥١٨)	٣٨,٢٢٠	أدوات مشتقة
					التزامات مالية غير مشتقة
(٤٢٩,٧٢٦)	(٢٣٤,٦٨٩)	(٥٣,٩٩٤)	(٧١٨,٤٠٩)	٥٣١,٤٦٦	قروض الأجل
-	-	(٧٢٨)	(٧٢٨)	٧٢٨	اقتراض قصير الأجل
-	-	(١٠,٠٤٦)	(١٠,٠٤٦)	١٠,٠٤٦	ذمم تجارية دائنة وذمم دائنة أخرى
(٤٤٤,٨٧٢)	(٢٦١,٠٦١)	(٦٤,٧٦٨)	(٧٧٠,٧٠١)	٥٨٠,٤٦٠	

ومن غير المتوقع أن تحدث التدفقات النقدية المتضمنة في تحليل الاستحقاق بشكل أبكر على نحو كبير. أو بمبالغ مختلفة إلى حد كبير.

التسلسل الهرمي للقيمة العادلة

تعتقد إدارة الشركة أن القيمة العادلة للأصول والالتزامات المالية لا تختلف بصورة جوهرية عن قيمتها الدفترية كما هو موضح في القوائم المالية في تاريخ التقرير.

لم يكن هناك أي تحويلات بين المستويات الأول والثاني خلال السنة.

## الإيضاحات

(تشكّل جزءًا من البيانات المالية)

### ١٨. إدارة المخاطر المالية (تابع)

#### (ج) مخاطر السيولة (تابع)

#### قياس القيم العادلة

النوع	أسلوب التقييم	مدخلات هامة غير قابلة للرصد
أدوات مشتقة	أسلوب المقارنة السوقية: تحتسب القيمة العادلة من قبل المؤسسات المالية ذات الصلة	غير منطبق
التزامات مالية أخرى	تدفقات نقدية مخصومة	غير منطبق

#### المشتقات الضمنية

تتضمن الاتفاقيات التالية مشتقات ضمنية كما يلي:

(i). اتفاقية شراء الطاقة المبرمة بين الشركة وبين الشركة العُمانية لشراء الطاقة والمياه تتضمن مشتقات مندمجة في معادلة التسعير التي تقوم بتعديل الأسعار بما يعكس التغيرات في أسعار صرف الريال العُماني مقابل الدولار الأمريكي إضافة إلى التغيرات في مستوى مؤشرات أسعار المستهلك العُماني والأمريكية

(ii). اتفاقية التشغيل والصيانة تتضمن مشتقات ضمنية في معادلة التسعير التي تقوم بتعديل المدفوعات تبعاً للتغيرات في مؤشرات التضخم ذات الصلة.

ولا تنفصل هذه المشتقات الضمنية عن العقد الأساسي، واتفاقية شراء الطاقة واتفاقية التشغيل والصيانة، ولا تحتسب كمشتقات منفردة طبقاً لمعيار المحاسبة الدولي رقم: ٣٩، حيث ترى الإدارة أن الخصائص الاقتصادية والمخاطر المرتبطة بالمشتقات المندمجة هي على صلة وثيقة بتلك العقود الأساسية.

#### إدارة رأس المال

تهدف الشركة إلى الحفاظ على أساس رأسمال قوي لاكتساب ثقة المستثمرين والدائنين والسوق ولدعم استدامة التطور المستقبلي للأعمال، مع المحافظة في نفس الوقت على سياسة توزيع الأرباح المناسبة لمكافأة المساهمين.

### ١٩. الالتزامات

#### أ) التزامات التشغيل والصيانة

وفق اتفاقية التشغيل والصيانة المبرمة مع شركة سويز تراكتبيل للتشغيل والصيانة عُمان ش.م.م «ستومو» من المتوقع أن تقوم الأخيرة بتشغيل وصيانة المحطة حتى ٣١ مارس ٢٠٢٨، وبموجب الإتفاقية، الشركة ملزمة بسداد رسوم التشغيل التالية:

• رسم شهري ثابت

• رسم متغير

تخضع جميع الرسوم للتعديل بناءً على أسعار المواد والعمالة بالريال العُماني واليورو ومؤشرات إنتاج الأسعار الدولار الأمريكي.

## الإيضاحات

(تشكّل جزءًا من البيانات المالية)

### ١٩. الالتزامات (تابع)

كان الحد الأدنى للمدفوعات المستقبلية بموجب اتفاقية التشغيل والصيانة (بدون تعديل الأسعار) في ٣١ ديسمبر كما يلي:

٢٠١٥	٢٠١٥	٢٠١٦	٢٠١٦	
ألف دولار أمريكي	ألف ريال عماني	ألف دولار أمريكي	ألف ريال عماني	
١٣,٧٣٤	٥,٢٨١	١٣,٥٢٤	٥,٢٠٠	خلال سنة
٥٤,٩١٢	٢١,١١٤	٥٤,٠٨٢	٢٠,٧٩٤	ما بين سنتين إلى خمس سنوات
٩٣,٧٣٠	٣٦,٠٣٩	٧٨,٨٦٤	٣٠,٣٢٣	بعد خمس سنوات
١٦٢,٣٧٦	٦٢,٤٣٤	١٤٦,٤٧٠	٥٦,٣١٧	

### ب) التزامات تأجير الأرض

كان الحد الأدنى للالتزامات الإيجار المستقبلية بموجب اتفاقية حق الانتفاع في ٣١ ديسمبر كما يلي:

٢٠١٥	٢٠١٥	٢٠١٦	٢٠١٦	
ألف دولار أمريكي	ألف ريال عماني	ألف دولار أمريكي	ألف ريال عماني	
٤٥	١٧	٤٥	١٧	خلال سنة
١٨١	٧٠	١٨١	٧٠	ما بين سنتين إلى خمس سنوات
٦٦١	٢٥٤	٦٦٦	٢٣٧	بعد خمس سنوات

ج) كما في ٣١ ديسمبر ٢٠١٦، كان لدى الشركة طلبات شراء معلقة بقيمة ٢١٤,١٠٦ دولار أمريكي (٨٢,٣٢٤ ريال عماني).

### ٢٠. عقد الإيجار التشغيلي الذي تتصرف فيه الشركة بصفة مؤجر

أبرمت الشركة اتفاقية شراء الطاقة والمياه مع الشركة العُمانية لشراء الطاقة التي تتعلق بجزء جوهري من إنتاج الطاقة وتتضمن بنودًا بالالتزام بالقبول أو الدفع بنسبة ١٠٠٪ لصالح الشركة.

قررت الإدارة أن الترتيبات الملزمة بالقبول أو الدفع مع الشركة العُمانية لشراء الطاقة والمياه بموجب اتفاقية شراء الطاقة تخضع لمقررات اللجنة الدولية لتفسير التقارير المالية بشأن تحديد ما إذا كانت اتفاقية ما تحتوي على تأجير («المعيار رقم ٤ من معايير التقارير المالية») حيث أن هذه الترتيبات تنقل حق استخدام الأصول. كما رأَت الإدارة أن هذه الترتيبات في جوهرها تمثل اتفاقية تأجير تشغيلي. وقد بدأ التأجير في ٣ أبريل ٢٠١٣.

فيما يلي مجموع الحد الأدنى لمتحصلات التأجير المتوقع استلامها بموجب اتفاقية شراء الطاقة (باستثناء تعديل الأسعار حسب المؤشرات الاقتصادية):

٢٠١٥	٢٠١٥	٢٠١٦	٢٠١٦	
ألف دولار أمريكي	ألف ريال عماني	ألف دولار أمريكي	ألف ريال عماني	
٧٨,٨٦٠	٣٠,٣٢٢	٧٨,٦٦٩	٣٠,٢٤٨	خلال سنة
٣١٤,٤٤٤	١٢٠,٩٠٤	٣١٤,٣٢٨	١٢٠,٨٥٩	ما بعد سنة إلى ما لا يتجاوز خمس سنوات
٥٥٨,٧٨١	٢١٤,٨٥١	٤٨٠,٢٢٨	١٨٤,٦٤٨	بعد خمس سنوات
٩٥٢,٠٨٥	٣٦٦,٠٧٧	٨٧٣,٢٢٥	٣٣٥,٧٥٥	

### ٢١. صافي الأصول لكل سهم

يتم احتساب صافي الأصول لكل سهم عن طريق قسمة صافي الأصول التي تعود إلى المساهمين العاديين للشركة على المتوسط المرجح لعدد الأسهم العادية المستحقة خلال السنة.

## الإيضاحات

(تشكّل جزءًا من البيانات المالية)

٢٠١٥	٢٠١٦	
٨٥,٧٧١	٨٨,٢٦٦	صافي الأصول – أموال المساهمين (ألف ريال عماني)
٧١٤,٤٠٦	٧١٤,٤٠٦	المتوسط المرجح لعدد الأسهم المستحقة خلال الفترة (بالآلاف)
١٢٠,٠٦	١٢٣,٥٥	صافي الأصول لكل سهم (بيسة)

تؤمن الإدارة بأن تغطية العجز البالغ ٩,٩٤ مليون ريال عماني (٢٥,٨٥ مليون دولار أمريكي) [٢٠١٥: ١٢,٧٧ مليون ريال عماني (٣٣,٢٢ مليون دولار أمريكي)] في نهاية فترة إعداد التقرير يمثل خسارة سوف تتكبدها الشركة إذا ما اختارت أن تقوم بإنهاء اتفاقيات المقايضة في هذا التاريخ. ولكن وبموجب شروط اتفاقيات التمويل فإن الشركة ليس من حقها إنهاء اتفاقيات المقايضة. وعليه فإن تغطية العجز مستبعد من أموال المساهمين.

### ٢٢. العائدات الأساسية على كل سهم

يتم احتساب العوائد الأساسية لكل السهم عن طريق قسمة صافي الربح أو الخسارة المتعلقة بالمساهمين العاديين للشركة على المتوسط المرجح لعدد الأسهم المستحقة خلال السنة.

٧,٢٤٦	٩,٦٨	صافي الربح للعام (ألف ريال عماني)
٧١٤,٤٠٦	٧١٤,٤٠٦	المتوسط المرجح لعدد الأسهم المستحقة خلال الفترة (بالآلاف)
١,١٤	١٢,٦٩	العوائد الأساسية على السهم (بيسة)

### ٢٣. التزامات طارئة

لا يوجد أي التزامات طارئة جوهرية كما في ٣١ ديسمبر ٢٠١٦.

### ٢٤. أرقام المقارنة

تم إعادة تصنيف بعض أرقام المقارنة حيثما كان ذلك ضروريًا لتتوافق مع العرض المقدم في هذه القوائم للسنة الحالية.